SHANGHAI. FRIDAY. NOVEMBER, 28, 1924. THE SHANGHAI TRIBUNE PUBLISHED EVERY MORNING. INCLDING SUUNDAY.

中華民國十三年十一月廿八日

新申報

夏曆甲子十一月初二日星期五

第二千八百五十七號

今日三張售大洋三分

中華郵政	本館開設上海
特准掛號	認爲新聞紙類
立券	一五九
按照	一六〇
總包	電話號
特別	編輯部
優待	中五〇
寄送	營業
之報	部中五
紙	一號

定報價目（報費在內）〇中國境內 每月大洋一元 三月二元八角 半年五元五角 全年十元 〇日本朝鮮同價 〇歐美南洋加倍（報費先惠郵票九五）（外國定閱三個月起訂）

廣告刊例（按日計算） 特等五行（每行廿三字）起刊每行四角五分 頭等二行起刊每行一元四角 二等三行起刊每行七角 方格五十字起刊每字一分 英寸二方寸起刊每方寸五角

本報發刊一月、歷行萬紙、鋤奸扶正、有口皆碑、師中道頓挫、本報君實亦可小休、而四方賢哲、責難紛來、以丁此國家阢隉之際、羣言龐雜之秋、苟無此正義之機關、何以利用諸言論、策勵輿論、以爲之糾正、實於社會人心所關非細、同人等責無旁貸、投袂而興、應時勢之要求、舉各

方之贊助、徇諸君之雅囑、特於十一月一號繼續出版、特此露佈、凡愛讀諸君幸注意焉

東南晚報繼續出版

社址望平街一五九號 電話中央五十號

商務印書館

東方文庫再版出書

本書優待時期將滿，購者幸勿錯失！

全書八十二種 合計一百册 定價十元

本書爲優待東方雜誌訂戶起見、凡在陽曆年底以內、訂閱東方雜誌全年者、贈送本書甲種優待券、購買時祗收五元、訂閱東方雜誌半年者、贈送乙種券、購買時祗收六元、

中華工業廠星期六日廉價部

本廠最新出品冬季衣料湘妃緞每尺六角各大商店均有出售

四川路五馬路口 中華工業廠謹啓 Z1086

漢冶萍公司股東公鑒

本公司現訂於陽歷十一月二十九號即陰歷十一月初三日下午兩點鐘假上海西藏路甯波同鄉會開股東大會屆時務祈惠臨並請於會期前十日內各持股票或息單赴四川路二十九號本公司總事務所驗取入場券及議決選舉各票以憑屆時與會爲盼 董事會謹啓 甲1042

神州國光社大廉價一月

自舊曆十一月初一起念九止另印簡章目錄函索即寄 上海靜安寺路張園舊址 本社北京王府井大街 北京海王邨公園分社同啓 Z1085

明華銀行廣告

本行開辦已歷三載資本金二百萬元公積金廿七萬元專做國內匯兌押款放款各種存款買賣公債等商業銀行業務兼辦儲蓄利息優厚活期存款長年四釐乃至六釐定期存款三個月期起元週息七釐半大洋週息七釐一足年期規元大洋週息一分六厘六個月期照本加給息印有各種細則函索即寄（總行北京）煤市街 上海分行北京路 天津分行法租界 青島分行河南路 濟南分行小緯六路 奉天分行南市場 電話經理室中二八〇三 營業部五二七七

新華儲蓄銀行廣告

銀行公會會員

本行於民國三年創辦資本五百萬元已收一百八十五萬一千七百元公積金七十八萬元專辦儲蓄並營商業銀行業務並得受政府委託辦理特種儲蓄事項其種類分列於下 定期存款 活期存款 抵押放款 貼現放款 分類儲蓄 流通儲蓄 四季儲金 各國匯兌 收解款項 買賣證券 兌換貨幣 公共儲金 房頭條（電話）總處南局二三一〇 京行南局二二〇四 北京分行 天津分行法界中街七號路（電話）三三七八四〇 上海分行 鴻仁里（電話）經理室中央七四二九 營業室中央四二一四 天津路

上海夜報十大特色

（一）本報經濟獨立、不受黨派之傾向（二）本報言論自由、不爲一黨一派之傀儡（三）本報消息靈通、各地都有通電通信員、（四）本報議論警闢、均爲短刀直入之談、（五）本報紀事簡要、不尚冗論、以耗讀報人之腦力、（六）本報行文淺顯、執筆者皆有文學素養之人（七）本報排列適宜、不死守通常之呆滯、（八）本報出版迅捷、以每日下午七點鐘前出版、（九）本報注重文藝、收羅文壇傑作甚夥、每日有天笑先生所著之『憔悴京華』、姿婆生所著之『春江花月夜』小說、皆近最近京滬軼聞、（十）本報廣收小品、用諸雜錄、以引起讀者之興味、 社址上海望平街 出期陽歷十二月一日 價目每月四角每日二分 電話中央二四二八一六一號

新世界糧食平價游藝大會今日開幕

本會假座新世界舉行糧食平價游藝大會今日開幕羅致國內外高尚游藝並能大會所未有入場可貴博採雜戲演出之美百戲男女學校熱心加入表演跳舞游藝而來同時足娛視聽之樂詳細戲目請閱各報新聞五色中華新報英美烟公司送登廣告各報門票每張大洋一角無獎門票二角仕商學界名妹閨秀共襄善舉 洋三角 興乎來

上海華洋義賑會爲各省水災乞振

望各大善士國外僑胞慨念及此或慷慨捐輸或廣相勸募如蒙捐款即請賜交敝會以便趕撥災區救斯遺子功德無量 會址上海漢口路三號三樓 今夏以來洪水爲患先後被災區域凡十省當茲嚴風凜冽非振不活者達兩千萬人飢寒交困情尤迫切 甲1065

漢口銀行雜誌第二卷第二號出版廣告

本期要目如下 關稅特別會議與我國關稅前途（袁豪正）漢口十二年度之對外貿易（沉剛）倫敦會議之經過及其對於世界經濟之影響（銘禮）銀行之集中觀察（方巡生）美國現金過剩問題（銘禮）美國投資銀行之機能（陳其鹿）法人之國籍卷首目錄 其他尚有金融市場商品調查經濟統計等子目繁多不及備錄（定價）零售每册一角五分訂閱半年十二册一元六角全年二十四册三元郵費國內每册一分五釐半年二角四分全年四角八分國外半年一元全年二元 總發行所 漢口銀行公會內銀行雜誌社 外埠寄售處（北京）北京大學出版部 中國大學出版部 武漢寄售處（上海）商報館 銀行週報社（武昌）時中書社 共進書社（漢口）商務印書館 中華書局 武漢印書館營業部

評論

承認問題

頑石

一國之政府、須經國際之承認、此惟於國體變更時則成爲一問題、此外、後先承繼祇須視其是否爲民意之所歸、而經國人之公認、果其國人一致贊同、則駐使照例觀賀、乃爲當然之事、無所謂承認不承認也、

昔者曹錕賄選成功、自知其立足點太不穩固、故於承認一事、視爲重大問題、說情許願、備極醜態、今則驅曹既爲國人快心之舉、而執政府之成立、尤與國人之企望相符、各公使但根據此點、正不必更有所觀望、使團今日之觀賀、可視爲當然之事、非必關於承認問題也、

本館專電

北京

●使團議決承認執政府、定明（廿八）日至陸部覲賀、（廿七日發）

●各使明晨（二十八）十時覲賀段、俄大使加拉罕居首、次德美英法日各公使、已通知外部、（廿七日發）

●東南問題、各方以蘇齊爲內爭禍首、均主嚴懲、段恐奉軍南下、江浙再罹兵禍、決設法以平各方之忿、現擬諷齊自退、（廿七發）

●閩齊燮元已願下野、蘇督將以陳調元暫代、（廿七日發）

●張宗昌商鄭士琦、許奉軍假道入蘇、（廿七日發）

●張作霖派子學良、親赴西山留馮、馮辭意甚堅決、謂願以身作則、消滅軍閥禍根、此外別無他意、現檢閱署已停止辦公、（廿七發）

●段續派宋壬東赴西山、慰留馮玉祥、（廿七日發）

●張懷斌有通吳佩孚嫌、被鄭士琦扣留、（廿七日發）

●李書城擬組鄂自治軍驅蕭、（廿七日發）

●旅津皖自治協會、以倪道烺爲姜案正兇、現以鉅金運動長皖、通電各省埠、請協力反對、（廿五日發）

●張作霖今日親赴東交民巷、拜訪各使、（廿七日發）

●李彥青將送警衛司令部看管、（廿七日發）

長沙

●熊克武將於日內由辰州起節到常、在常川軍、現正紛向澧州開動、（廿六日發）

●湘局益緊、（廿六日發）

●林支宇現在湘西、奔走頗忙、省署宣傳、謂已離湘西至漢、（廿六日發）

●樊鍾秀部行至攸縣、與贛軍團防接觸、贛軍退却、互有傷亡、（廿六日發）

●熊克武電常德湯賀各部、嚴守紀律、所過之處、勿輕任免地方官吏、以全川軍名譽、（廿五日發）

●章太炎刪（十五）電省議會、請速貫澈聯治主義、（廿五日發）

●省議會有（廿五）開會、將再發通電、催集各省議會聯合會、（廿六日發）

●議會有（廿五）閉會、表決取消軍資處、（廿六日發）

●趙委龔浩爲戒嚴司令部參謀長、張子斌爲副官長、（廿五日發）

●省政府向淮商借欵八十萬、尚未成熟、周財長對此事、甚盡力、（廿五日發）

●趙最近規定各軍月支經費、共需六十一萬七千餘元、（廿五日發）

●長岳關報告、十一月份出口湘米七八萬石、商會擬開大會、議請制止、（廿六日發）

●警廳重申禁止造謠令、（廿五日發）

●長沙縣擅出上票、交各軍向商店索兌、（廿六日發）

●賀耀祖擬設長沙至益陽軍用電話（廿六日發）

香港

●韶關行營官報、豫軍協同常德盛部、𢇁驅逐蔡成勳通電、（廿七日發）

●陳炯明敬（二十四）宴各省代表、徑（廿五）宴軍政界、宥（廿六）宴各團體、謂長江結合、齊吳互相疑忌、聯盟絕難成功、（七日發）

●宥（廿六）陳炯明電段、出主大政、視爲所歸、全國欽服、馳電謹賀、（廿七日發）

●胡漢民令、師長陳天太、率衆封殺長官、應即革職懲辦、（廿七日發）

●沙面巡捕、稱被英總巡虐待、徑（廿五）總辭職、惠羣等社團宥（廿六）召集會議、謀對付、（廿七日發）

※國內特約電※

●京局珍聞

▲路透社二十七日北京電 今晨張學良赴西山謁見馮玉祥、聞擬請馮收回辭呈、段收到馮之辭呈、即批慰留二字、現信馮已決策引退、慰留一切、僅屬禮式而已、又聞段擬修正對付清室條件、使較公允、孫中山於三十日可抵津、將東京磋商善後會議事務、聞孫擬赴海外、遊說各國、後正不平等諸條約、

※國外特約電※

●嚴重壓迫下之埃及

▲法報仍鼓吹聯盟會干涉

▲英軍事當局大舉捕人

▲路透社二十六日巴黎電 法報仍暢論埃及事件、鼓吹國際聯盟會干涉、新時代報稱、英報幾一致反對聯盟會干涉、他日英國干涉與法國至有關係之歐洲問題時、法國決不忘却此種事實云、巴黎迴聲報載秋麥那氏之文、謂今日時機已到、應重行整理英法盟約、並討論柯洛業區域及來因保險武備之問題、且應研究預防西班牙軍隊洪藥廉洛哥之應行計劃云、

▲路透社二十六日瑪爾太電 在亞歷山大里亞失蹤之英水兵二人、現已現於此、彼等乃英艦英良特[illegible]當局已發逮捕狀、

▲路透社二十六日日內瓦電 埃及國會所發出之抗[illegible]文、今日已送達國際聯盟會秘書處、但秘書處未[illegible]分致各會員國、因除政府外任何機關發來之文件、[illegible]分送各國也、

▲路透社二十七日倫敦電 居留埃及之法人已請其駐開羅之外交代表、轉向法政府陳述其對於英當局採行嚴峻方法保護埃及外人之滿意、

▲路透社二十七日迦通電 公報稱、蘇丹大局現頗安靖、埃王已諭令蘇丹埃軍服從代理總督撤去埃軍之命令、此舉蓋依從英牒所載之要求也、

▲路透社二十七日開羅電 駐羅馬埃及公使貴爲[illegible]、不願就外交大臣職、

▲路透社二十七日開羅電 昨夜英軍事當局大事[illegible]、有擁護前相柴氏之重要人物三人由臥榻中被英兵[illegible]去、不知所往、

▲路透社二十七日瑪爾太電 官場現否認失蹤英水兵二人在此發現之說、

●英外相之車轍馬跡

▲路透社念六日巴黎電 探悉英外相張伯倫定十二月四日抵巴黎、六日到羅馬、

●俄駐法大使赴任

▲路透社念六日巴黎電 俄大使克拉卒今日由莫斯科起程赴巴黎、

●道威斯不允擔任內閣職務

▲路透社二十七日華盛頓電 柯立芝總統擬請副總統道威斯依照前總統哈定在職時前例担任內閣職務、但道威斯辭謝不就、

●俄報對英外相之抨擊

▲路透社二十六日莫斯科電 俄京官場機關報評論英國致俄牒文謂英外相張伯倫並未證明齊諾維夫一函之真確、其所稱國際共產黨與蘇俄政府間關係一層、全屬荒謬、張伯倫之牒不僅爲擬以壓力加諸俄國以強迫俄國政府給於讓步之謀、且爲一種大挑釁之舉動、但俄人地位堅强、決不退讓云、

●第二鴉片會議未及舉行

▲路透社二十六日日內瓦電 第二鴉片會議之全體會展至明日舉行、因會務委員會延至今晚尚未議定關於開會之順序也、

●美奧勾締結戰爭賠欵合同

▲路透社二十六日華盛頓電 國務卿休士已與奧匈兩政府締結整理戰爭賠欵之三角式合同、

●英德商約漸告成功

▲路透社二十六日倫敦電 路透社探悉英德商約之重要點業已談判成功、現未解決者、爲百分二十六之賠款稅一事、大約一週內亦可就緒、

●無線電話效用漸大

▲路透社二十六日華盛頓電、駐美英國大使郝威特今日試以無線電報傳播演詞、勸英國學校教授美國歷史地理種種、歐洲亞白定、紐開塞爾、邦茅賓、瑪[illegible]里裴有收無線電器者多聞之、

▲路透社二十六日紐約電 倫敦巴黎羅馬發出之無線電音、昨此間多聞之、惟不甚清晰、芝加哥某氏之聽音器曾聽得英國泊萊茅賓、孟卻斯特、伯明罕及法國里昂發出之無線電音聞、

▲路透社二十六日倫敦電 昨日某英人曾聞南美阿根廷京城無線電音聞、尙有白金漢夏某氏曾與澳洲通訊、本星期歐美各國多相約發無線電音聞、以作公私試驗、藉以研究國際傳播問題、

●房租風潮擴大

▲路透社二十六日倫敦電 克萊般房租風潮漸形囚擾、風潮集中點爲堪布斯蘭與克萊般兩處、居民決計拒絕出屋、已組織斥堠隊與報警隊、遇勒令出產之官吏即鳴鐘告警、警察預防事變、已調集警士準備、昨夜被逐房客有復入屋居住者、克萊般房主現正集議、下全部逐客之辦法、

●澳工潮中開行之英船

▲路透社二十六日墨爾邦電 大英輪船公司之商船洛槃號、因航務罷工、致開行愆期、現定今晨八時出港、載客甚多、郵件亦不少、惟無貨耳、

●橡皮產額限制法將修正

▲路透社二十六日倫敦電 戈登馬來由橡皮公司今日開會、主席伏爾斯氏估計世界橡皮銷費額、在一九二五年內、可達五十二萬噸、銷數旣可望大增、現行之限制法、稍嫌無伸縮性質、故以爲限制法應予修正、以需求時旺、出產可迅速增多云、

公電

◉裡海風暴之大損害

▲路透社二十七日莫斯科電 裏海現有甚大風暴、漁船之遇險者以數千計、有一千餘艘已遇救、但爲冰擠碎者不下數百艘、聞已沉者一百二十五艘、漁夫溺死四十人、官場已派特別救援艦前往救濟、

◉約來改葬事引起辯論

▲路透社二十六日巴黎電 衆院曾討論郵務部豫算案、議員台丹吉爾氏質問將社會黨巨子約萊氏遺骸改葬之事、曾引起政治之辯論、

◉法德軍人尋釁未已

▲路透社二十五日巴黎電 德將那塞蘇斯將軍十一月中旬至法軍佔領境內各處視察、法人指其戰時在法國境內曾有竊取法人衣物情事、故拘之、二十日由法國軍事法庭判定監禁一年、德人聞之大譁、法政府因與德政府關係、恐不利於法德邦交、故現已赦免其罪、

◉暹羅親王在日之酬酢

▲路透社二十七日東京電 暹羅親王泊拉加狄波克今晨入宮謁見攝政太子、今晚將偕夫人前赴西京、

◉日本郵船公司新董事

▲東方社二十七日東京電 日本郵船公司、於二十七日開董事會議、由白仁社長報告推選新董事經過、擬將二名專務董事制改爲常務董事制、不再置副社長、現候補董事者、爲下列八人、社外董事、各務謙吉、木村久壽彌、大橋新太郎、土方久長、菊池恭三、原亮太郎、事務董事、大谷登、武田良太郎、

◉杜錫珪辭職電 各報館均鑒、錫珪猥以樗櫟、忝領水軍、受事以來、備嘗艱阻、春冰虎尾、時用戰兢、所賴同舟袍澤、信義相孚、共與支撐、獲免重咎、歷年以來、餉源奇絀、險象環生、呼籲聲嘶、莫爲將伯、雖期整理、遑論擴張、况時艱孔迫、來軫方遒、即使竭盡駑庸、自知未切於臥薪、人且譏爲戀棧、士匄首讓、晉國以和、相如弭爭、趙軍始睦、珪雖不才、竊所景慕、玆於本月二十六日電懇中央、准予辭職、以讓賢能、擊中流之楫、志豈忘於渡江、騎湖上之驢、迹敢希乎遠僕、掬誠布臆、諸乞垂鑒、杜錫珪宥、

◉安徽各公團來電 上海新申報館鑒、敝會等於有日致段合肥一電、文曰、天津段芝老鈞鑒、政局俶擾、國紀蕩然、近因雖緣於賄選、遠因實種於强藩、今幸曹氏被逐、國事有維新之機、公爲全國所推崇、懇即出而主持、以維大局、惟賄選罪跡、穢傳中外、人心國格、墮敗無遺、若不澈底懲治、與受同科、非惟無以煥方新之宏猷、且無以挽日汨之民德、而廢督裁兵、係拔本塞源至計、國是會議、乃解决國事良方、至若廣納衆流、爲國惜才、並盼我公有以善處之也、抑有請者、皖爲公之桑梓、害馬雖除、諸端待理、尤冀迅選皖賢、以定皖局、謹貢芻蕘、聊當曝獻、安徽省教育會、省城總商會、省農會、律師公會、學校聯合會、叩有、特聞、安徽省教育會、省城總商會、省農會、律師公會、學校聯合會、叩徑、

●旅京皖人李采白等來電 上海新申報轉安徽內外諸同鄉均鑒、頃致安慶王鎭守使等一電、文曰、安慶王鎭守使省教育會暨各公團公鑒、馬氏禍皖、神人共憤、頃閱銑電、更極荒謬、若令漏網、寧有公理、祈將扣留、以待服刑宣讀等語、事關八皖公憤、人道正義、懲前毖後、在此一舉、乞一致主張、務使禍首伏辜是幸、旅京皖人李采白等叩馬、

要聞一

◉段執政抵京之盛况及其談話

▲由津起程 段於二十二日上午八時由天津宮島街本邸、乘汽車至天津新站、行時知者絕少、迨抵站後、津埠張作霖馮玉祥盧永祥及各國領事並津埠軍民長官等先後至站歡送、執政與諸人一一周旋、九時五分、汽笛一聲、車離站口、歡送各人、咸脫帽爲禮 與執政同行者有執政夫人及公子宏業、女公子等、並隨從數人、行李極爲簡單、

▲隨從人員 此外有隨員馬良、吳光新、呂公望、張樹元、龔士恩、許世英、陳宧、吳中英、章士釗、梁鴻志、劉朝望、周秀文、唐啓堯、吳光甲、秘書吳宗錫、曹生文、章謙、孟定禮等、諸人皆佩紅色臨時證、以資標識

▲沿途盛况 一時抵廊坊、馮軍張之江旅長、率同全旅官兵、在站恭迎、執政即在該處午膳、停車約一小時、旋即啓行、沿途均有軍隊迎送云、

▲北京布置 是日上午八時、國務院接執政於八時由津來京之電報後、即電知各機關籌備歡迎、警廳臨時通知各住戶商舖、懸掛國旗、東站臨時雇工高搭彩牌、國務院軍樂隊、公府軍樂隊、警察廳軍樂隊、率先至站、奉軍第四十八大隊全隊兵士至車站專司警衛、前門樓稅關各處、由第十一師派出兵士巡邏、警察廳保安隊先後抵站、

▲歡迎人物 代揆黃郛、法長張耀曾、陸長李書城、教長易培基、及各部次長、國務院秘書長孫潤宇、警察總監張璧、前步軍統領劉廷森、俄大使代表伊鳳閣、日本武官、公府指揮使徐邦傑、議員陳策、熙鈺、京師總商會高啓釗、孫學仕、中外新聞界等約有千餘人、

▲車站秩序 車站秩序、由警衛司令鹿鍾麟指揮、規定㈠閣員、㈡各界要人、㈢侍從武官、㈣保安隊、㈤警察隊、面南排立、奉軍則分立於站道外、以資警衛、

▲抵站情形 二時十五分、押道車由第三線道駛抵站、約馬隊一連、二時十五分、段執政專車抵東便門、時車站門外彩牌、尚未完工、鹿司令從新規畫車站秩序、極爲嚴肅、二時四十五分、專車抵站、軍樂大作、名單次序爲㈠衛隊、㈡差役、㈢隨從人員、㈣飯車、㈤段執政專車、由吳光新司令代表、向來賓表示謝意、並請隨時到公館會談、徐邦傑黃郛等上車與段略叙寒暄、

▲段公態度 段下車、戴平頂青呢帽、著藍調黑狐腿袍、青緞馬褂、足登青緞鞋、鬚髮蒼白、精神極爲矍鑠、由護衛擁上四百七十八號汽車而去、執政夫人乘五百二十七號汽車、段大公子乘一百六十八號汽車、女公子三人乘一百零五號汽車、另有四零七號汽車、爲吳光新司令乘坐、先後向北弓匠營吉兆胡同斜街公府執政私邸而去、

▲段氏談話 段執政、抵東站後、到站歡迎者、除黃代揆及各部總次長外、不知凡幾、但段氏以人數衆多、僅召見各總長上車談話、後又隨至府學胡同段氏私邸、談話約半時、茲記者承某總長之轉述、特記之於下、「余（段氏自稱）此來完全係以一國民資格、並未負若何重大之使命與地位、今日蒙諸公（指各總長）及各軍民長官迎迓、至不敢當、今數年來奉佛閑居、琴棋自適、自覺異常滿足、此次政變、乃繼辛亥革命未竟之功、前途責任之重大、與辛亥革命有過之無不及、奈數年未問政治、對於最近政治不免隔閡、本不欲以退隱之身、轉入紛紜之局、乃張總司令、馮總司令、及各省軍民長官、嚴詞詰責、勸早日來京、重當國政、余再四思維、既爲國民一份子、即負有天下興亡之責、今各方既視予有出山之必要、故已决定本月二十四日就職、因政務上與軍事上之必要、不能不惜犧牲此身、爲國家盡相當義務、總執政一職、己無再與余以考慮之餘地也、對長江方面、既各方均主張以武力對付、余之主張以和平而求和平、對吳子玉猶願愛護、但以此時情勢而言、苟果太息、結果必至無統一之可能、且吳子玉勢孤力弱、雖欲頑强抵抗、已不可能、雖用兵而解决之期亦當不遠、生靈决不致久受塗炭之苦也、諸公總辭職呈文、余實無傾受之資格、蓋諸公爲正當國務之大員、而余則僅爲一國民、安有一個國民而受全體閣員總辭之理、務請諸公繼續維持國務、余就職後、再從長計議可也云云、

◉臨時政府之命令

十一月二十六日臨時執政令、外交總長唐紹儀、財政總長李思浩、海軍總長林建章、教育總長王九齡、農商總長楊庶堪、未到任以前、著各該部次長沈瑞麟、張訓欽、徐振鵬、馬叙倫、劉治洲等、暫行代理部務、此令、

◉合肥入京前之津局

▲張馮兩人間關係 ▲李景林長直經過 ▲王揖唐力辭組閣

天津通信云、北京現狀、數日來仍在混沌沉悶中、醞釀之結果如何、尚不可知、緣馮張二人、在政治上之地位、根本不同、張自始與直系不能相謀、絕對反曹、認去年賄選爲非法罔恥、馮則月前之率師回師、停戰主和、當時固未始無澈底革命之意味、迨入京中後、受左右一班政客官僚之包圍、動以目前局部之利害、以爲倘根本改革、則國際關係、將因是動搖、外交上將生更新承認之問題、不若因襲直系之舊模、繼續操持實權、馮受其影響、遂一聽此輩之主張、成此半月來北京之現局、於大局之如何收束、幾毫無辦法、惟待合肥出山主持、比奉張到津、對北京現狀、因根本之主張不同、自表不滿、幸馮張會晤之後、談接尙稱和洽、認爲京局有速即改組之必要、合肥應亟宜入京主持、於是共速段首途、段以種種關係、尚未允即日赴京、馮遂留津敦促、頗有非段入京亦不離津之概、外間不察、乃因疑生謠、謂馮已被奉軍所拘禁、前途危機一觸即發、實則全非真相、目前馮氏并不堅持成見、與張有絕對不能相容之處、故雙方感情、迄能維繫、前日張尙親往桑街馮寓回拜、酬酢極洽、被拘之說、不辯自明也、

津地日內最能令人注目之舉、即爲王承斌通電辭職、由奉方李景林繼任省長一事、說者均謂王承斌被迫而去、奉方舉動未免可疑、但調查內幕、實緣王承斌年來在津與直人感情頗有欠洽之處、去年賄選時代之爲曹宣力籌款、甚至借金丹名目以羅掘供給等等、均生極大反感、而津站之過麥印一案、尤爲一般社會所不值、當此時局變遷、王之地位自易動搖、加之津地不少接近直派之二三等官僚政客、目前爲免禍求榮起見、遂進而爲去王迎李之舉、王乃萬難自安、惟有出於一走、李則本係直人、正可作直人治直之號召、故有出繼長直之事實、但奉方部下、固不乏明白事理之人物、多數亦知如此行動、未免授人以柄、僉議以爲尙有斟酌餘地、姜登選等亦深不以李氏於此時長直爲然、因是李氏於事前曾再三聲明不能長直之理由、勢不獲已、方作暫時維持之計、於前日實行就職、事前固頗有若干周折也、

至段合肥入京之事、推者挽者殆不勝計、各省區擁戴之電報、現已到齊、時局如此、後能循順適之道而進行、尙有可爲、據聞段氏左右人物之主張、約分兩派、一主速即入京、一主在津先組織一種機關、執行政務、而關於段氏之名稱、則馮張兩方之意見、又稍有不同、馮方早已推爲國民軍大元帥、自必主張即以大元帥名義執政、張則主張擁段、爲聯軍統帥、並堅持速組統帥府主持一切、于是段氏左右、又有主張無論大元帥與統帥名義、均置不用、別用一臨時執政名義、出而主持、此說主之者頗多、許世英尤然、許現在段宅主持文牘、至出山手續、以及用何種適當形式、連日亦一再討議斟酌、由張盧馮胡等有力人物、通電一致擁戴合肥、請其入京主持、此段氏入京執政前之狀况也、

關於內閣問題、最初主張、均推王揖唐氏出而組閣、以國內各派平日對王均有好感、而王氏與合肥、固極相得、此與奉方要人如楊宇霆等、亦私交甚深、馮與王又有同鄉關係、馮現在之部下、復多曾受王之知遇者、盧永祥則與王向爲莫逆交、張馮盧三人均敦促極力、他如葉恭綽林長民等、亦紛紛走訪、勸出担任艱巨、據奉張等之意、擬延王先爲段氏之秘書長、然後入京組閣、但王氏本人則非常消極、故舊知交、有所請託、多被謝絕、蓋深感十餘年來政治生活之苦痛、頗不欲再作馮婦、特以與合肥感情深厚、當在野時不容不爲之幫忙、段如出山之後、則準備退居閒散、不入漩渦、平日段方諸事、多不肯經手、以爲易於擺脫計、目下對各方之敦促、均表示婉拒、謂飽經世變、痛定思痛、以本人之才力、此時出當政治之衝、自問未必有善處之辦法、徒自犧牲、頗非得計、不如於此尙易擺脫之時、從早擺脫爲愈、故一般有所屬望於王氏者、多憾其過於消極、太覺冷淡、但王終不就、將另覓其他適當人才云、

◉國會議員分頭活動

▲民八議員通電同志 ▲非常會議宣言成立 ▲在津議員聯袂入京

京訊、民八護法議員閻致恭等、邀集在京民八份子三十餘人、在後泥窪本宅開會、致在上海及各處同仁電報一通、以主席之李文治領銜、原文如下、天津上海廣州及內地各省護法拒賄參衆兩院諸同人公鑒、慨自驅黎賄選交易大位之變起、我同人爲法統神聖、國家正誼計、純潔自守、莫敢苟同、相率離京赴滬集會、對於北京武力金錢賣身投票污辱國會之行爲、屢電聲明、誓不承認、以襄維護法統之尊嚴、保持人格於一綫、困苦艱危、始終未渝、早爲國人所共見、今幸義師興起、回恢光明、奸逆潛退、賄選失靈、正公理大伸國會澄清之日、當此大位虛懸、政府搖動、凡邦基之興亡、國際之地位、政治之設施、人心之安定、均維繫於法統之存在、我同人受國民付託之重、正宜及時奮興、按照院法、自行集會、對於元首人選政府建立賄選懲罰憲法製定南北統一和平實現諸大問題、急待討論、依法解决、務祈我同人念四民痛苦、國步艱難、從速來京、共同會議、完成護法之全功、以慰全國之渴望、時機緊迫、萬勿遲誤、特此電奉聞、盼候大駕、護法國會議員李文治賁應昌張宸樞閻致恭方子傑張棨鈞于溥達什多爾濟周維屏沈鐸邱鏞俊尹承福萬宗乾周積芹周起夢黃祿貞李國楨趙宜孫品瑋魏笑濤韓志正白瑞恩克巴圖色楞端魯布何曉川拉什尼瑪棟固爾多爾濟祝震鎔新王爾綠青葆元玉田孫芳申參衆議員李會晉向作賓等一百二十八人叩、

又訊、民八護法議員發出通電、已見上段、玆聞該議員等、約集反對賄選各份子、二十二日下午三時、在太平湖三十一號開會、到者一百二十七人、李文治主席、首抗時報告組織辦事處情形、向乃祺等提議開非常會、衆贊成、遂推定谷思慎賁應昌黃雲鵬韓玉宸高仲和張善與六人爲起草員、並推童杭時范熙壬彭養光張蓬芝王家襄韓玉宸爲代表、謁見段合肥張雨亭馮煥章等接洽一切、已去函知照、玆誌議員等、成立非常會議之宣言如下、去歲曹錕賄選竊位、同人堅持正義、自維力薄、未克制止、曾以撥亂討賊之任、付諸國人及各方將領、迺者浙奉興師、舉國響應、期月之間、元惡就逮、當此民意機關絕續之交、同人自覺代表國民之職責、益爲重大、特於東日在北京成立國會非常會議、期存大法於一綫、共策國事之進行、俟政制完成、民意有託、同人即解除責任、以謝國人、中華民國十三年十一月二十二日國會反對賄選議員二百七十九人宣言、

津訊、在津議員林長民焦易堂等前晚召集會議、均以現國會中之賄選分子、決難任其存在、而段合肥入京、組織新政府、理應有監督之民意機關、乃決定二十三日全體聯袂入京、定下星期一（二十四日）在京召集會議、發表宣言、取銷現國會、另行組織代表民意機關、以便監督新政府、行使國會之職權、

◉北京珍聞片片

▲警察太監向紹英索餉 溥儀移居醇王府後、清室內一切交代、統歸紹英一人辦理、至於清室方面諸事、亦由紹英負責、此次溥儀出宮後、其舊日宮中之太監、約有七八百名、均賦閑無事、所有皇室之護軍警察、亦一併解散、以上兩項人員、共有千人之譜、本月份之太監月薪、警察之餉、均未領到、大家困苦已極、而溥儀及瑜瑨兩太妃等、亦早料及此項情形、雖突遭事變、這倆錢兒、不能不發放、遂按照每月應發之欵、照數撥交紹英、照數撥給、豈料太監等與發欵人爲細故、大起衝突、結果、均未得着一文錢、是以大衆忿恨已達極點、乃於日前暗結團體、是日午後三鐘餘、同在東城東四牌樓大街天寶茶樓、集合會議、議定大衆一同赴齊化門內新鮮胡同門牌七號紹英住宅、索要欠薪、決定後、遂赴新鮮胡同、立將紹英宅前堵得水洩不通、來勢甚洶、非常激烈、而紹英遣門人、告以等三二日、必當照數發給、決不令大衆受絲毫之損失、大家見仍不能即時領錢、皆不肯走、勢非達到圓滿之目的不可、事爲該管內左三區長警得信、以大衆集合、有擾地方治安、遂一面派警前往彈壓、一面通電軍警機關、少時均聞信趕到、立時解散、並告以大家不必聚衆來索、有礙地方秩序云、後大衆無法、始才陸續散去、聞日內若無辦法復二次再來索餉云 至昨日外間喧傳、軍警包圍紹英住宅、及紹英於事先聞信逃避一節、殊非事實云、

▲慈禧后之花車被焚 京漢鐵路局原有特別花車一輛、乃前清時爲慈禧太后所造、車中設置備極華麗、車身之木板及兩旁玻璃、皆較平常花車不同、而車內之毯墊踏墊、非常珍貴、聞造此車時共費去數十萬元之鉅、造成之後、慈禧太后僅由西安歸京時乘坐一次、即行擱置、此次東北戰事起時、吳佩孚即乘此車督辦軍務、凡重要文件、機密公函、一律珍藏該車內、自吳出走後、該車即停置津埠、不意前日該車內忽然起火、夫役等赶救不及、竟將車身完全焚燬、昨路局得此消息、無不深加痛惜 已派人前往查視云、

▲新華街將闢和平門 正陽宣武兩門間、將開一新門、溝通南北兩新華街、茲探悉當局對於此項工程、已擬有具體計劃、（甲）工作、關於挖泥搬運等項、擬商由馮玉祥駐京軍隊抽調工兵擔任、修理堆砌各事、則招工承包、（乙）經費、上項工作、既大半由馮軍担任、工資即省去不少、而所拆磚石等項並可變賣、其餘所需費用、爲數不多、籌措自不甚難、並聞關於甲項工兵、已得馮軍許允、聞該處所開之新城門、擬名爲和平門、即所以誌馮軍此次班師回京主張和平之紀念、故馮軍至樂予助成也、關於乙項變賣磚石、聞亦有某建築公司願意承受云

▲四庫全書將許傳鈔 四庫全書卷帙浩繁、徐世昌爲總統時代 曾令派朱啓鈐督辦印行、以資流傳、卒以困於經費、未克實行、去歲上海商務印書館、擬向清室借用一部運滬、以石印翻印、爲各方面所反對、亦未果、聞教育部近爲傳布文化起見、擬將此書用傳鈔之法、流傳國內外、如機關或個人願出費償人傳鈔該書之全部或一部者、可以呈請該部批准、但須繳納一定之手續費、該部現正討論此事、不日擬設立一委員會、議定各項規則云、

◉馮吳文電中之態度

▲一則成功不居 ▲一則遷怒未已

此次奉馮軍驅除曹錕、奠定國本、論功行賞、當以馮玉祥氏居首、乃馮氏功成身退、翩然下野、其態度有足多者、張季直氏謂與佩孚聯云、破除歷來失敗偉人之先例、與氏窮兵黷武、至死不悟、實不足以當之、若馮氏之成功不居、歛醒利祿、實可謂之破除歷來成功偉人之先例矣、馮氏於敬日曾有通電、聲明下野、據云係出張章兩秘書手筆、而經徐季龍氏潤色者、詞旨正大、足爲民國以來一般武人之當頭棒喝、惟吳佩孚氏亦復反唇相稽、申申而詈、君子觀於此可知兩人之存心矣、玆分錄之如次、

▲馮玉祥通告下野電 世運演進、政治革新、立國根源、當從民意、滿清末葉、國是日非、民怨沸騰、不可復遏、是時玉祥方列戎行、情殷救國、灤州之舉、事敗垂成、痛哭雖長、雄心未已、故洪憲復辟兩役、咸追隨合肥之後、或參與陳督之機、勉效驅馳、冀安國本、區區患惘、可質鬼神、上年曹氏當國、選以賄成、全國譁然、督責備至、祇因民甫喘息、不堪再兵、果曹氏有爲民爲國之苦心、國人或亦有略跡原心之雅量、乃一年以來、內則嬖倖用事、賄賂公行、淫佚自娛、上好下甚、財政則誅求無藝、吏治則綱紀全無、又復放任專閫、迷信武力、搆兵八閩、肆毒三湘、粵桂川黔、無一倖免、近又變本加厲、舉全國之兵、糜爛東南、蹂躪東北、究竟因何而戰、爲誰而戰、質諸當事、恐亦無詞、嗚呼、國力有限、民困已深、煮豆燃萁、勝亦不武、玉祥身在行間、親知兵困、師行所至、益見民艱、用是聯合友軍、主張回師停戰、竊惟祥與曹吳、或曾受知遇、或屬同袍、愛護固素具苦心、而公私卻不能無別、今曹雖引咎、吳尙負嵎、天下滔滔、不知所屆、幸而合肥段公、以三造共和之元老、受全國一致之推崇、翻然涖都、總執國政、並通電全國、將集合海內賢豪、共商國是、和平可望、改革可期、祥何人斯、能不稱慶、所望全國各界本十三年變亂相尋之教訓、爲澈底的共同覺悟之主張、務使軍不成閥、閥不代興、一可斬循環報復之根、二可去民治推行之障、祥雖不敏、粗知大義、躬行實踐、請自祥始、茲特宣告解除兵柄、決心下野、所有部下軍隊如何編制之處、完全聽命於國家、尤望舊時袍澤、疇昔寅僚、務各服從命令、庶幾政治得漸循正軌、國勢可日進富强、而祥亦得退爲自由國民、永享太平幸福、除另呈臨時執政懇准辭職外、臨風馳佈、諸出至誠、區區之愚、伏乞垂察、馮玉祥叩敬、

▲馮玉祥致吳佩孚電 各報館均鑒、敬日致吳將軍子玉一電、文曰、民國以還、內爭不已、此興彼仆、覆轍相尋、追本窮原、皆由一二賢豪自負太過、未能知共和國主權在民之真諦、往往以一人之固志、强天下人以從同、稍有異議、輒以武力相加、敗者固心有未平、勝者復氣驕過盛、於是相鼓相盪、起伏無窮、戕賊民生、斲喪國脈、目的何存、百思不解、本年兩粵八閩三湘四川、自殺緜年、民無喘息、猶不知止、復傾舉國之兵、以南待浙江、東遏三省、天災之後、繼以兵禍、吾民何辜、遭此荼毒、竊念弟與吾兄私情固甚深厚、然武力政策、無論爲國家計、爲人民計、實萬萬不敢苟同、此次陣師承德、目睹民艱、勒馬懸崖、情難自已、故有旋師回都、倡導和平之舉、抵京以還、首捕李氏彥青、其餘府中媚少、府外諂臣、亦早星散、凡此諸端、皆吾兄曩日痛心疾首、力負以爲而已、未蒙鑒諒、屢電嚴責、天下洶洶、禍將復作、現在合肥段公、以三造共和之元老、受全國一致之推崇、翻然涖都、總執國政、善後諸端、復通電說明、由會議解決、與當年兄在漢口所主張之會議、初無二致、想荷贊同、吾兄堅苦卓絕、廉潔自持、私心折服、不自今始、深願彼此以國家爲重、勿因區區一二人間之誤解、使舉國人民危懼至不能一日安、故弟已決定解除兵柄、將所統部隊完全交付國家、與弟共游歐美、爲異日効忠民國之備、犧牲一人之政見、服從多數之民意、不得謂之怯、解除兵權爲廢督裁兵之倡、不得謂之恥、且從此和平可現、統一可期、循環式之內爭可以永弭於神州大陸、知其智其仁其勇、尤足以昭示百世、吾兄明達、當亦謂然、剖衛陳詞、盼候明教等語、特電奉達、諸希亮督、馮玉祥叩敬、

▲吳佩孚覆馮玉祥書 煥章將軍足下、別來無恙、憶自膺命爲討逆軍總司令、干城付託、早許此身爲國、所有不敢自私、言猶在耳、忠無忘心、想二三袍澤必不以佩言爲欺詐也、惟此次身敗名辱、禍生肘腋、不知身處其境者爲之惋惜、而天下旁觀側耳之人、誰不爲之疾首痛心、以爲事出意外、鬼神所難測、數理所難通、足下之計謀、可謂如願以償、而不知公德私德所乘之品格、早窒入阿鼻地獄、萬劫不復矣、佩之所以信服足下倚爲心腹者、誠以足下爲基督會徒、不致有詐耳、佩雖未嘗洗

滋補骨骼

人體是二百餘塊骨骼○互相聯接而構成者○猶如建屋之棟樑椽木○須時常措以油漆○方保經久而耐用○百齡機之與人身○猶油漆之與棟樑○服之能滋養血液○健旺精髓○使骨肉猶如鋼澆鐵煉○自然永無骨痛●骨軟●等各種骨病發生矣○

▲百齡機小瓶一元每打十元大瓶二元每打廿元▼
▲外埠各大藥房均有出售 上海九福公司發行▼
請在此處剪下

◎百齡快覽贈劵◎

▲封面 七套彩色精印美女封面，係名家謝之光先生手筆，▲式樣 一冊二開洋裝一冊，計四十頁八十面，▲內容 詳述治病衛生要法，一齡起至百齡止，按歲詳載，男女老幼，無病可以强身，有病可以自醫，末附民國十四年日曆及萬年曆，尤爲書家家必備之樂，人人之家求
▲贈送辦法 凡索快覽者，照下列空格，細細塡明，幷附郵票三分，（請購半分之郵票）寄上海愛多亞路九福公司廣告部收，按次推寄，惟字跡務求清楚，地址尤宜詳細，劵無郵，寄奉，概不生效，上海九福公司廣告部啟者茲寄上郵票 分祈寄下▽百齡快覽 冊（以半分之郵票爲合用）請即寄至 省 縣 號交 收可也此致
上海九福公司廣告部大鑒

入教、然昔在蓬萊爲秀才時、亦嘗過往該處之美國牧師狄考文先生、彼之言曰、基督徒之爲軍人者、當剛强如大丈夫、又當以眞理爲腰帶、以公義爲護心鏡、足穿和平福音之靴、以信仰爲盾牌、撲滅惡敵之火箭、以救恩爲兜鍪、手執聖靈之寶劍、此乃上帝所賜之全身甲胄、方可敵魔鬼之奸計、（原文見新約以弗所書六章）自受教以來、即無日不以上言諸種德性、自爲訓練、夫所謂眞理者、此言基督犧牲道理也、公義者、此言因信成義所得之聖潔心也、和平福音者、此言傳和平君王之大喜信息也、信仰者、此言世人所受信靠之功能也、救恩者、此言耶穌以犧牲爲救贖之鴻恩也、聖靈寶劍者、此言上帝有能力之咒語也、狄考文之解釋如此、秉此諸德、然後可以爲基督之精兵、非然者特魔鬼之假面具、佩自入軍以來、轉戰京津、坐鎭湘鄂、未嘗不以此諸德自勵、前在河南以足下之作爲、未免有矯枉過正之處、故爲顧全名譽計、不得不薦之北上、以救大局、足下爲眞正基督徒、無有不熟讀聖經之理、耶穌明言在此末世、民要攻擊民、國要攻擊國、地震饑荒瘟疫各處都有、今已應於目前、全非妄語、是知耶穌必不以現世界爲大國、而以人心爲大國、故於被釘時、亦言我國非此世界、若果爲世界之國、吾之臣子必爲我爭戰、蓋此世界尚爲魔鬼所佔據、一大爭人沉淪子、尚未出現、尚未滅亡、此世界如一大溷廁、蠅蛆腥臭、攏不能免、待至天地末日、火焚硫化、自有澄清之法、是改良世界救援同胞、亦當合經而行、非私人所能爲也、足下竟背耶穌眞言、强欲以現世界製造大國、只見其多增變亂耳、足下前在河南不准人吸紙烟、不准開設娼妓、不准人穿綢緞、此在個人私德、固可爲模範軍人、而以此爲大方針、以肉體而與魔鬼爭、多見其不知量耳、佩雖未入耶穌、然自爲秀才時、所受經訓、猶躍躍於腦際、毋或暫忘、而足下以基督徒號召天下、孰讀聖經、何尚離叛乃爾、而猶自粉飾以求同情於基督徒、爲爾祈禱、吾誰欺、欺上帝乎、此次奉命討張、佩腐命爲總司令、若非足下從慂、聲明致討、大總統必不能遽下討伐之命、佩亦不敢冒天下之不韙、輕從前敵、若事前聲明、有所反對、儘可商議、可進則進、可止則止、愚若佩孚、當不能根據不穩之後路、貿然獨往、及討伐令下、彭爲第一路、王爲第二路、足下爲第三路、前敵戰事方酣、足下遽爾倒戈、包圍京府、聲言和平、實則逼佩出走、佩死尚不懼、何況出走、惟此次足下所爲、失信曹錕、是爲不忠、遺憾袍澤、是爲不信、留玷教會、是爲不仁、遺恨國人、是爲不義、且與經文全背、竊爲佩所不取耳、凡人作事、第一當求目的之所在、第二當求手續之所宜、均之求名、有讓天下求名者、有攫天下求名者、均之求利、有售貨求利者、有賣笑求利者、惟足下之所爲、如爲求名、則名於何有、如爲求利、則利於何存、徒自引狼入室、大命不保、與三桂之請兵入關、庶幾近乎、猶太之奸賣耶穌、良有以也、觀其結果、即可知其目的與手續矣、山海關九門口石門寨朝陽等處、大軍不下二十萬、方戰血泊、滚頭顱、與敵軍相抗、所耗金錢、不下數千萬元、經足下後方一戈揮掉、萬軍齊潰、如爲山九仞、而斬其基、如掘井九仞、而讓其蓋、如此奇功、愚者不爲、况楚人之妾、已有姦情、人誰敢娶、行將見足下及足下之一黨被棄於張段也、然而足下之不可與處、陰險之名、已千古不磨矣、嗚呼煥章、我躬不閱、遑恤我後、佩已矣、不復欲言、惟靜觀足下之和平統一耳、此次出走、路過芝罘、曾淬服至礦墳山展拜狄師之墓、見碑碣巍然、訓言猶在、不禁儀然如有所悟、而益信足下之行徑、恐百身莫能贖矣、嗚呼煥章、與足下袍澤數年、以心相印、今被暗算、夫復何言、昔樂毅云、君子絕交、不出惡言、忠臣去國、不潔其名、佩爲亡人、亦曾受教於君子、惟不明心跡、是以不免耿耿耳、此請勛安、吳佩孚泣劬、十一月七日、

◉豫人組織弭兵會

▲省議會電請息戰

開封快信云、吳佩孚回洛後、雖無主戰之表示、而因徐馮之影響、豫人終覺惴惴不安、加以近兩日來、張督親赴河北查防、因之謠言甚盛、或云方在邯鄲開火、或云胡軍莫旅已抵彰德、又有言係前哨小接觸、並非正式開火、據官塲方面消息、則雙方雖相距不遠、然皆取守勢、絕未開火、第官塲愈否認、人民愈惶惑、而祈禱和平之進行乃益急、日昨鄭州弭兵會發出宣言、略謂（上略）我豫頻年以來、匪旱爲災、民不堪命、加以大兵壓境、供輸浩繁、久已農廢於野、商輟於市、困苦顚連之狀、海內應共聞知、所差堪自慰於萬一者、傳未如捲關內外之白骨縱橫耳、刻下南北兩方、兵革巳息、此弗之人、詎堪再罹鋒鏑、竊恐交通阻隔、易滋誤會、萬一不幸、戰局再開、不作一時身家之慘、貫有燕趙糜爛之禍、同人等有鑒於此、本悲憫之素懷、爲弭兵之組織、哀懇雙方諒解、祈求同胞援助、一致呼籲、羣謀挽救、但求禍患之消除、繼磨頂踵而不惜、（下畧）該會組織大綱、共分七項、㊀本會以力圖和平、使河南境內、不發生戰事爲目的、其他政治問題、絕不干預、㊁本會以河南各法團與軍政紳商學界組織之、㊂本會以中央政府成立、豫事底定、戰禍消弭爲取消之期、㊃本會取合議制、（餘畧）㊄經費、（從畧）㊅總會設於鄭州、各道各縣設分會、㊆電北京天津滬漢河南同鄉會均鑒、檢閱戰罷、劫運告終、方謂和平曙光、將遍國內、詎料烽烟慘劇、又肇中原、溯自民國紀元、吾豫所受天災匪禍、無歲不有、閭閻痛苦、非言所罄、若再因一隅之爭、而使吾全豫罹於萬劫不復之井、諒非諸公所忍聞、况公推合肥段公執政、羣情一致、政治糾紛、不難從容解決、當此絕續之交、縱有參商之見、不妨廉藺互諒、豈容箕豆相煎、同人等桑梓攸關、廬墓所在、風聲鶴唳、寢饋難安、聽嫠婦之號呼、愧救濟之乏術、爰本甯息之旨、成立弭兵之會、結合羣衆、呼籲雙方、乞爲壞坫解權、無恃武力凴陵、倘威不諒苦衷、逆民以逞、即幸博勝利於一時、終難逃輿論之裁判、所望海內賢達、邦人君子、一致贊助、共起主持、鶴鳴風雨、急不擇言、濡淚陳詞、統惟亮察、河南弭兵會叩有、

該會並於效日（十九）電各要人、請求贊助、日昨接洛陽吳佩孚來電、畧謂效通電敬悉、我兄愷悌爲懷、發抒讜論、息解兵禍、倡導和平、國家人民、咸蒙福利、固不止中州一隅、衣被庥祥、佩孚忝領疆圻、雖不得已而用兵、終以保民爲職志、遜聞明教、緘佩良殷、特布區區、惟希亮察、吳佩孚養、又接蕭耀南復電、畧謂（上畧）我公（指弭兵會首領張伯英）愛護桑梓、不忍重罹鋒鏑、慷慨陳詞、爲悔禍弭兵之呼籲、耀南不敏、極表同情、既以和平相號召、即不宜啓干戈、捧誦電音、無任佩仰、蕭耀南號、吳蕭之言如此、能否克踐所言耳、

此外河南省議會亦發出息爭之電、較弭兵會宣言較爲緊迫、其文曰、天津段芝泉、張雨亭、馮煥章、胡笠僧、孫禹行、洛陽吳子玉、開封張子恆、鄭州李倬章諸先生均鑒、民國肇造、十有三載、水旱兵匪、迄無寧歲、豫省綰轂中原、地當孔道、關於已往、無役不與、今歲籌兵籌餉、徵調尤繁、實巳民力告竭、曷堪再罹鋒鏑、近聞直豫交界、彰德方面、雙方備戰汲汲不遑、人心震動、一日數驚、本會代表民意、難安緘默、用轉呼籲息爭、俾慰羣情、以副全國祈求和平之至意、河南省議會叩養、觀省議會養電、則雙方急急備戰之事、當非子虛、豫人若不急謀自救、僅恃此一紙電文、恐仍未足以免戰禍也、（十一月二十三、下九）

◉馬聯甲侵蝕皖款之調查

▲大多數供其中飽　▲田鍚章罪惡多端

安慶通信社云、謨吾皖之財政者、動輒曰財政困難、巳達極點、其實吾皖財政、苟能實行公開、並不見其困難也、以皖省每年支出八百萬元計算、已屬有盈無絀、在馬聯甲任內、盡情搜括、鉅細靡遺、本年分之收入、已在九百萬元以上、雖云省內有軍事發生、不無開拔臨時等費、但吾皖之軍費、自倪丹忱以來、即無所謂開拔費者、卽以軍費一項而論、每月由各縣正供項下報解、實支三十一萬五千元、即可分文不欠、而馬任內則欠餉乃至七月之多、此欵究竟何往、明眼人不難一望而知、且督署之發給各旅者、每旅每月實領不到三萬餘元、合皖軍五旅之衆、則十七萬元、已屬有盈無絀、加以軍署等各項雜費、每月只須實支二十一萬元、此馬氏在督辦任內、自行承認者、今每月之支出、爲三十一萬五千元、所餘之十餘萬元、又何往乎、且也以教育經費一百五十三萬爲太多也、減之而爲九十五萬、又於今年下學期、更減而發給半數、名曰爲軍餉也、而軍餉之積欠如故、去年抽收鴉片烟稅、數至一百餘萬、亦曰爲軍餉、而軍餉之積欠仍如故、由是而言、皖人三千萬同胞所之出血汗金錢、皆爲少數人所中飽矣、言之可歎、而馬氏臨去皖時、猶通電各屬、覥然云、對於皖省預算、未嘗絲毫破壞、將誰欺、欺天乎、此則皖人所最痛心疾首者、也在今歲春間、皖省各軍、以積欠太鉅、曾由前皖北鎭守使李傳業、主張清算之人、馬氏對擧去皖、而其交代、則尙未辦理、此後之對於巳往如何清理、對於將來如何核實、深盼其能破除情面、秉公辦理、庶可慰我三千萬人民之望也、馬氏在位時、其手下之一班宵小、而爲人所稱之四兒三惡五毒比、巳人人皆知、而其罪狀最大、害皖最鉅者、則爲其參謀長兼補充旅旅長田鍚章氏、田以陸軍中校、以蘇書之推薦、來皖任軍署之參謀長、而中將、爲利之烜赫、巳熏灼逼人、其洛布心腹、參謀兼補充旅中、俱有其夾袋中人物、電政監督張鐵寅、亦其內幕中人物之一、上年馬在蚌埠、濫收烟稅、田極力保護充任、乃竟偽造鴉片印花六十萬元、混銷朋外、今年在省則扣留要電、擅造電報、尤屬罪大惡極、然皆受田之命令也、且田又據有皖省最肥之運漕合肥盧金、及鳳陽兩分關、其取得之財、不下數百萬、其他如計畫借運盧鹽、鹽斤附加、囤積食米等、亦皆昭昭在人耳目、復慫恿馬氏、以收繳新安武軍之快鎗三千枝、餽送吳佩孚、以及倪嗣冲所借之法國鋼炮十二尊、恭送江蘇、爲今年在黃渡瀏河間攻浙之用、更以欲奪二旅旅長之位、嗾馬氏撤換李傳業、蔑視高世讀、倪星燦等各旅長保境安民之意、而强迫馬氏以舉兵北上援吳、尤爲皖人所最痛疾首者也、

◉方本仁驅蔡聲中之贛聞

▲省議員質問老蔡　▲蔡成勛電詢異相

南昌通信云、近日以來、省垣方面、紛傳贛粵邊防督辦方本仁所部第三第九兩混成旅、及蔣旅所部紛紛向省垣移動、人心恐慌異常、玆覓得蔡氏馬日兩電誌下、閱者當可知其梗槪矣、㊀贛州方督辦耀庭弟、鄧旅長、蔣旅長、唐旅長均鑒、前因樊部竄贛、耀庭弟來電請援、經派馮旅前往、樊部出贛後、復准電請馮旅深入贛西南邊境、以防後方粵軍乘虛來犯、現在贛西一帶防務未鬆、是以馮部仍未撤回、乃近日風聞貴部紛紛移動、有對遂萬布防發生疑慮之說、謠諑紛紜、殊深詫異、耀弟深明大義、向來宗旨純正、行事穩健、成勳三年共事、彼此公誼私交、尤爲沆瀣一氣、當玆四方多難、正賴同心戮力、共濟危舟、似斷不致有此意外舉動、成勛對於同袍、素以開誠布公、勉益加勉、所自信者在此、所見諒於人者亦在此、設我兩人之間、發生問題、則是成勛德薄能鮮、誠信未孚、抱疚痛心、曷其有極、吾贛苦兵久矣、成勳厭亂、亦已深矣、旣不忍操同室之戈、尤不忍以敵人待我部曲、此次貴部行動、如果傳聞非虛、想係出於誤會、成勛爲顧全大局計、業將萬遂一帶駐軍撤退、惟該方面隊伍旣撤、倘有人乘虛而入、各將誰歸、玆派專員赴贛接洽一切、耀弟有何意見、不妨明言、成勛力所能爲、無不容納、如貴部果巳移動、即請趕速仍回原防、以息謠諑、而免枝節、並盼明白電復、是爲至要、蔡成勛馬印、㊁九江吳鄂辦高道尹、潯鄉岳鎭守使、吉安陳道尹、南昌抄送楊鎭守使、曾道尹、蔡戒嚴司令、于警務處長均鑒、溯自隣疆多事以來、本省尙稱安謐、乃連日風鶴謠傳、有贛南軍隊移動消息、或謂此次原因、係方督辦對於駐軍布防、似有疑慮、不知贛西自樊部竄擾、出沒無常、並聞尙有其他部隊、繼援贛疆、在未肅清以前、自不能不嚴爲戒備、此係軍事上相當之處置、亦本督理與方督辦共同應負之職責、事實具在、甯有其他、果如所聞、殊與本督理愛惜和平之素志、不免相違、本督理縱不能爲地方造福、亦斷不肯爲地方生事、今已令贛西駐軍退讓、一面派員前往贛南、直接向方督辦問明實情、解除誤會、誠恐人民未明眞相、電到應即剴切出示曉諭、並飭各縣確知照、使知本督理關念袍澤、維持地方、不惜曲意求全、以期相安無事、務望商民人等各安生業、勿自驚擾、是爲至要、蔡成勛馬印、

省議會議員亦以贛蔡兩方、將不免發生衝突、當於二十三日召開緊急會議、准明日下午二時在本會開聯席會議、商決省局、㊀議決推派劉子貞、汪國廷、古廷松、蕭煜錦、龍寶善、袁瑗、李鳳韶、辛壽恒、王名德、鄭與禧等十八人爲代表、赴督署接洽一切、㊁公請警務處維持地方秩序、㊂致函軍署、明白宣示態度、其函云、逕啓者、本省近日以來、各城門稽查嚴密、以致謠諑紛興、復見貴督理致贛南各將領暨各鎭道電文、人心尤覺浮動、似此情形、殊於地方前途之安危、大有關係、本會特於本日開緊急會議、議決三條、㊀方部問題、㊁省城治安問題、㊂省長問題、爲目前計、對於前二項如何應付、爲將來計、對於後一項如何處置、理應先請貴督理明白宣示、以便共同討論、本會爲立法最高機關、貴督理膺軍民兩政重任、均有維持地方安靖人心之責、事關緊迫、殊難膜視、除派代表面爲接洽外、用特函達、希即見復爲幸云云、聞各代表至軍署接洽時、由王參謀長接見、表示督帥仍以和平爲主、決不釁自我開、以免生靈塗炭云、

◉陝省變局之西訊

▲胡景翼督陝最爲相宜

秦臨士報西安十五日通信云、陝西政局因吳佩孚失敗之結果、又入於變化中、在數日之前劉鎭華、本以全力助吳、二十師首先調赴助戰、此外先後接濟款二十萬元、鴉有大批烟土、不幸此等烟款、始終未運抵豫之時、而爲名義上屬於胡景翼之一部軍隊所得、此項軍隊本亦奉令急開赴河、得此烟款後、逗留不前、劉鎭華此後又出兵以取洛陽、乃至本省軍力頓形不足、胡景翼留陝之陝軍第一師一部、驟然叛劉、決取其督軍而代之、且迫近省城、劉部多爲豫人、與陝本無感情、似兩方將有嚴重之事變發生、惟陰霾中尙有一綫光明、則劉本人巳無意作戰、但願得一歸路離陝、然陝軍似又不願任劉安然離去、而欲附以種種嚴酷之條件、劉現預徵十五年稅款、陝軍要求其交出、陝西稅款陳樹藩行時預徵兩年、携以盡去、故劉接收時、巳有兩年虧空、現陝軍之要求、欲使劉將此欵出、此外更要求須將所有槍支軍火留陝、陝軍亦槍藥兩缺、劉如將其交出、將來亦陝省之患也、潼關方面戰事現正在進行、勝負猶未能定、劉如一走、要亦不難、惟其部下豫籍軍官皆有眷屬、勢不能不爲謀安全之道、劉於欵項現亦缺乏、中國銀行副行長因未能應命借欵、業於二日前被禁、學校因欵項無着、教員巳預備停課、此等教員每課薪金二元、每人每星期授課自二十五小時至三十小時、收入並非不豐、在此時機、並非不能暫行維持、然僅予私人利益、今乃置教育於不顧、前三日各團體聚議解決本省時局方法、但迄未有結果、市上鈔票巳停用、城門警衞甚嚴、即外人出入、亦每受困苦、信件因中途阻礙、遞到輒遲多日、電信仍通、但事實上是否可以拍出、殊不敢必、胡景翼在陝勢力最宏、督陝最爲相宜云、

◉陝軍編收徐西土匪決裂

▲匪已分股潰竄

徐州通信云、陝軍編收徐西土匪、並在隴海路李莊站、備車接待、當接洽編收之時、曾屢次傳遞接洽妥貼、匪徒即來登車西上、致李莊站附近居人、居處不遑、紛紛遠避、不謂昨日（二十三）乃忽以決裂聞、玆將其詳情、報告讀者、徐西土匪、係由豐蕭碭三縣股匪集合而成、盤據於碭山以南、蕭縣以西各地、除肆意刦架外、並限制人民、不准向官廳完納糧稅、人民因之不敢赴官廳繳納、官廳亦不能派人赴鄉間催繳、徵收上遂大受影響、日前蕭碭等縣、乃協議連合剿擊、詎蕭縣知事劉延祺出隊、見匪徒勢盛、未敢進剿、匪徒聞訊、竟前來迎戰、劉知事賞逃至王白樓寨、避匿數日、始回縣城、同時碭山縣知事嚴紱之督隊至回龍集、去匪徒之巢穴保安山、尙有四十餘里、即頓兵不前、匪黨之大、可以想見、陝軍遍來進駐豫省、欲收編此股匪徒、以擴充勢力、匪徒起初、本一口承諾、在匪徒想念、以爲改編正式軍隊、按時濟餉、就近分駐各地、一則較其落草生活、更爲安適、二則其所架肉票、仍可徐徐出脫、以得大宗贖欵、旣乃偵知陝軍、並非當地軍隊、與其意念、相去懸遠、即將前往接洽者、詬詈一番、免其再來多事、陝軍接洽、至是亦不得不爲終止、適匪徒中首領任小山、爲混闖意見、被其黨徒格殺、匪中內部、不能團結一致、現在且分三股潰竄、一股竄疊縣、由孟昭朗等領率、一股竄碭山、由呂花郎三黑等領率、一股竄蕭縣、由金秀山孫洪亮等領率、猖奔豕突、蹙勢益以浩大云、（十一月二十四日）

◉大明湖邊之近訊

▲徐東藩之倒霉

徐東藩爲外交部特派山東交涉員、各界人士、極端反對、而鄭士琦則許其接任、其原因爲鄭巳兩拒北京命令、不願再拒絕徐氏、與黃攝閣以難堪、且外交與內政、性質不同、有時在本省所不能解決者、則仍熱烈進行、並非袒護徐氏也、但各界之反對徐氏、必須仰賴政府、一日假商埠國貨研究會開會、到者五十餘人、討論結果、公推代表七人、先赴大東棧謁徐東藩、徐避匿未見、又赴交涉署謁交涉員馮國勛、勸其暫緩交代、馮應允再赴督理署謁鄭士琦、由副官長齊寶賢代見、首由該代表陳述拒絕意旨、大略謂徐前在省署充外交秘書、及趨王正廷辦理魯案時、劣跡昭彰、不能令其濫充山東交涉員、貽誤外交、且山東係中立省分、旣拒絕朱庭祺周秉文於前、即不能令徐東藩接任於後、齊答謂督理並非袒護徐氏、實以外交非比本省交通財政、當此中立期間、可由本省支配、故不便拒絕徐氏到任、以免遇有重大外交、中央掣肘、如徐接任後、有不法行爲時、必電請中央撤換之、又往見護理省長龔積柄、以龔尙未到署、由政務廳長田步蟾代見、各代表所陳述者、與在督署時相同、田允轉達、及各代表出署後、始悉徐巳於下午三點接任、但議會及各界人士、暫堅持反對到底、將來結果如何、容俟續誌、

▲高恩洪之倔强　高恩洪自由靑島解濟押交督署軍法課後、巳近兩星期之久、迄未聞當局有若何處置高氏之辦法、高在該課中、亦甚自由、終日讀書寫字、計買紙一項、巳用洋百餘元、有往見之者、彼即謂余深感督理鄭（鄭士琦）予吾以讀書之好機會、十八日且致函鄭氏、謂吾係國家特任官吏、如謂吾有罪、須交中央懲辦、無罪即不得擅爲監禁、實意如何、確鑑示知、措詞異常强硬云、

◉方孝純痛斥吳佩孚文（續）

▲只可呼爲幸運兒　▲幸運豈可長恃哉

至奉皖兩役、作戰俱不足一星期、幸有張景惠之內變、皖有合古不化之曲同豐、益以無知識之段芝貴、兩戰皆係自潰、勝固有之、戰於何有、長勝將軍之名號、使吳逆果有天良、當亦愧然自慚、將何誇耀於人、最近榆關之戰、在吳逆未上陣綫巳前、逆軍之敗、巳不可諱、及吳逆躬自督戰、連戰數日皆無進步、號稱精銳之三師、亦無能爲力、不得巳又親乘海艦、攻胡蘆島、圖襲奉軍後側、乃逆未行、而奉方巳早燭其奸、嚴爲防範、海陸俱不得逞、吳逆之術窮、而馮氏返戈之念、於是乎起矣、不然、馮氏向以圓滑名、實肯任此艱而冒此險哉、據此次京友來云、吳逆之敗、馮氏固予以打擊、孰知馮縱不返戈、吳逆亦居必敗之勢、（因奉軍耐寒、而器械新利）、初不在馮之返戈也、吾意長勝將軍之名、從此可自取銷、吾尤有爲吳逆慶者、幸而有馮氏返戈、以全體面、否則將無以自掩、即此以觀、謂又爲長勝將軍之功人、烏得以返吳之人視之哉、總吳逆之罪惡、擢髮難數、玆僅言其犖犖大者、衡陽返戈、可謂吳逆爲爭權、川湘奉皖諸役、可謂之爲幸運兒、挑撥川湘、使西南內訌、可謂之爲搗亂鬼、擁曹錕盜國、不惜塗炭生靈、可謂之爲助桀爲虐之罪魁、主張武力統一、蔑視國人、可謂之爲夜郎自大、好勇鬪狠之妄人、失敗猶不覺悟、尙欲組政府於武昌、圖死灰復燃、可謂之爲多不自諒、怙惡不悛之徒、似此罪大惡極、死有餘辜之人、反目之爲人才、其國焉得而不亂、夫吳逆不過三家村一冬烘耳、手一卷易經、援好讀書不求甚解之義、以極陋腐之腦經、而與簇簇新新之中華民國人民相周旋、巳甚不合式、又烏得妄目之爲人才、吳逆狂悖、不足汚我筆墨、奈何知識階級、負國家敎育之人、不明是非、盲從尙不可、盲倡可乎哉、徐樹錚段祺瑞、以及各軍閥、慢惶惜惶、目吳逆爲人才、可不深究、乃日昨有署敎育會副會長黃炎培之名、爲吳逆呼救惋惜者、今江蘇敎育會又以團體名義、爲之解釋、謂子玉先生、苦心以謀統一云云、直者誤用方案、非戰之罪、吾聞醫者醫人、誤用方藥、巳應予以處分、謀國誤用方法、濫用武力、可不治以罪乎、江蘇爲文明優秀之邦、教育會負國家敎育之責、一言一行、都爲一般人所注重、何得出此獎亂之言、孝純誠恐國人不察、致是非淆亂、故特表而出之、方孝純歐」

◉東江兩軍之形勢

廣州通信云、東江兩軍之形勢、刻下更形緊急、玆將雙方之實情、報告如下、㊀粵軍之進駐與設防、連日粵軍方面、當由洪兆麟葉舉等、調集所部、開至東江前綫當備禦攻、計葉舉所部、經陸續開至廣九鐵路、分佈於石龍樟木頭等處、洪兆麟部、亦由惠城博羅方面、拔隊西向、聞暫以開至石龍爲止、前日開抵博羅蘇村嶺闌等處者、已有數千人、聞將與葉舉部隊會師石龍、然後分路進襲、現洪葉兩部、決定先將後方防務佈置完安、即舉反攻、日來已積極設防、暫以石灘爲第一防線、以勁旅在石灘橋河畔、設施軍事工程、並壘砌沙包、佈設電網、以爲掩護、以樟木頭爲第二防線、即由葉舉親率所部、駐此指揮、現由後方開至之部隊、尙絡繹不絕、一俟大軍齊集、即行進攻、㊁聯軍同樣動作、聯軍方面、連日亦巳紛紛增兵、加緊戒備、石灘以至新塘南岡一帶、沿路增駐滇粵桂及與鄰境各部、約合二千餘人、分扼各要隘、設置兵站、趕築工事、頗爲忙碌、接運軍實糧食火車、絡繹於途、司令部徵行營、趕促組織成立、尤爲忙個不了、現查滇粵桂聯軍總指揮部、設在仙村劉氏祠堂、范石生軍部設於麻榨、西路總部設在虎門、各級軍官亦多親赴前綫布置、舉動甚屬倉忙云、（十一月二十日）

時評　一

◉北苑與西山

言人

當馮氏之迴戈京闕屯兵北苑、此何如煊赫也、無何而釋甲高蹈、遁迹西山、此又何如瀟灑也

北苑者、戎馬紛紜之地、西山者、林泉幽勝之區、以馮氏一人之身、昔在紅塵中今在白雲裏、不數日間、而淸濁巳判若兩人矣

學黃鵠之高舉、從赤松以遨遊、吾佩馮氏之毅力、吾尤羨馮氏之淸福

祛毒務盡

古人云除惡務本謂人對於惡行務必根本剷除無使稍有遺留至疾患亦然凡患花柳病者雖經醫治往往久而復發蓋毒未盡祛也

本藥房所發行海波藥係除血中蘊毒唯一聖品凡花柳病經醫治而血毒未清者能常常購服必能盡祛餘毒添生新血百試百驗請一試服方知功效

海波藥清血解毒兼治婦女赤白帶子宮炎小孩胎毒

「海波藥」每瓶二元　每打念元

五洲固本　自製香皂家用皂

本廠特聘技師按化學法精製各種化粧香皂○富貴白頭○蘭花○檀香○百花○玫瑰○芝蘭○美女等牌芬芳馥郁經久不變洵爲饋贈化粧香皂之上品

五洲固本家用洗衣皂質料純淨堅結耐用洗滌綢綿蔴毛等品並無脆裂變色之患

（零趸批發價目極廉）

上海五洲大藥房發行

國內外各分號及各大藥房均有出售

聲明

新笑泰油酒雜貨店今已盤與陳洽記執管自十月底爲止以前銀錢房屋進出均歸前東新笑泰自理十一月初一起歸新東陳洽記營業恐未週知特此聲明

陳洽記謹啓　丙1003

壽昌訴冤聲明

竊壽昌行年念五不幸九歲母亡十歲娶繼母周氏年餘不幸又亡故再娶繼母周氏初母子尚無惡感緣五年前父親回里叫壽昌看顧店務銀錢交給周氏經管周氏于正月返申在店賭博輸去一千餘元予恐累及即通信父親聞信即返申時因詰問之下無可推諉稍加予訓責周氏以此視予如眼中釘則生二弟遂生逐予之心而思覇產之娶父親屢不載時相齟齬忽於本年夏歷十月十七日新聞不明之欄以稱予不背夫予十七歲婚數年以來……幸未受狠虎繼母之害……特登報聲明訴冤伏乞公鑒

壽昌謹啓　乙1084

請戴精益眼鏡

爲目光愛護計

科學眼鏡爲目光不足者之惟一良助而又於輸入知識均有莫大之關係故眼鏡之最重要莫如驗配準確本公司必經美國光學專科畢業主任用最新式各種驗目儀器爲之詳細審愼察驗手續方無絲毫之錯謬務使戴者獲完全之利益固不僅飭物質之美觀也然物質之精良亦稱一時翹楚諸君曾戴合光之眼鏡諒能辨別之諸君乎如爲目光計者曷早臨幸驗配

中國精益眼鏡公司謹啓

彙司公司

男式新到英國時式便帽

格子有黑白黃白二種

彙司公司白

南京路江西路轉角

太古火險公司

海中國內地經理於通商各埠及有名城鎮均可承保各式房屋機器與貨物等

婦女閉經丸活人無算

乾血癆傷第一靈藥

此丸專治婦女衝任損傷如陰虛腎虧血少血閉而或憂鬱思慮過度而經不行則中氣成損陰氣益乾致益痰血凝聚癆瘵險症本齋得祖傳秘製良方久巳著名活人無算無論婦女老幼遠年初起一穉服此產藥三日立剋健胖開胃養血滋陰重者服藥二料足矣血脈流通功效大見因此藥十分靈驗故敢出而問世非圖漁利也每盒二元每料四元不靈包退還洋　舖設上海二馬路中市直街八十號門牌

京都天寶齋

善治小兒百病

萬應保赤散

凡小兒之病謂之啞科脈象未最難調治其病皆由風寒積熱四症所起以致發生危險各症本藥房情殷保赤特製此散專用真正犀黃珍珠貴品功效卓著專治小兒急慢驚風火痰痙寒乍寒乍熱五疳十積夜啼哭泄瀉不止肚痛……每服三厘……有起死回生之功……每瓶洋一元每料六瓶洋五元……

上海三馬路大舞台對面　香港　錬雲大藥房啓

上海匯豐銀行及虹口分行告白

總行設在香港分行設在厦門暹邏巴搭維亞孟買克而克搭廣州烟臺可倫坡大連福州海防亭傈漢口哈爾濱伊羅伊羅意布軸化神戶可喇倫伯倫敦北京檳榔嶼仰光西貢舊金山上海新嘉坡沙喇倍約升其伯塔乃天津青島海參威橫濱〇各商存銀或流期（即來往賬）或定期均請至本行面議〇本行收買本埠期票並辦理一切銀行應辦事宜〇本行匯票可匯至倫敦及歐洲印度新金山美國中國日本等處各大通商碼頭

啓者本行股本洋五千萬元收足股本洋二千萬元股東負責額洋二千萬元公積金英金四百五十萬鎊洋二千四百五十萬元〇

民國十年四月一日

上海銀行公會會員

四明銀行

本銀行開設以來歷有年所總行設在上海北京路並設分行於寧波溫州漢口等處其他各大埠均有委托代理機關專營匯兌押匯商業往來各種存款儲蓄存款各項放款以及貼現等一應銀行業務無不手續簡捷誠信優待其有特別即案亦可隨時面議並備有新式保管箱庫專爲顧客租藏貴重物品印有詳章函索即寄如蒙惠顧無任歡迎

德律風號碼　日間營業部中央六三九八　經理室中央六三九九　夜間休息室中央六四〇〇

上海銀行公會會員

上海商業儲蓄銀行　簡稱上海銀行

本行收足資本二百五十萬元　公積金五十三萬元

專營國內外匯兌

各種存款　抵押放款　保管珍品　堆存貨物以及代收款項等如荷賜顧竭誠歡迎

總行上海寧波路九號　虹口分行上海北四川路十五號　界路分行上海界路二百〇六號

分行　蘇州　無錫　常州　鎮江　南京　南通　杭州　烟臺　漢口　北京　天津

分理處　臨淮　長沙　蚌埠　濟南

743

立愈肝胃氣痛將軍丹

肝氣之症世人患者最多皆因性情大怒事逆氣鬱盛則發傷肝木從此鬱怒即發甚至氣逆不順肝堅如鐵嘔吐不安若不早治他年正氣一衰其發更甚覺有性命之憂今本藥房始得秘方名曰將軍丹無論男女老幼如患肝胃氣痛之症服二瓶全愈……每瓶二元全料六瓶十元……

上海三馬路大舞台對面　香港　錬雲藥房

京都天寶齋●婦科種子降生丹●服後受胎●如不信者有法可試以一未生蛋之雞飼以此丹半月後蛋自生矣

古今第一

勿輕視●另有參茸海狗腎壯陽種子衍慶丸每兩二元每盒三兩九元……男女並用何患抱伯道之憂

治男子腎水不足諸虛百損

安遠信局

婦科降生丹

夫婦人因無不育之理不育者即有病也然病多起於月經不調血不和必致經候失常以致諸恙漸生病勢所必致或血崩過多或傷於七情胸腹悶脹……服此丹……

舖設上海二馬路西畫錦里對面　京都天寶齋啓

小腸疝氣天下獨一良方

凡患疝之症皆中寒濕阻滯陰氣凝結……偏墜筋粗……本藥房不惜工本……每料三元……

上海三馬路大舞台對面　香港　錬雲藥房

包愈痔瘡能連根脫落

始創珍珠人參蘆八寶化痔丸此丸獨重珍珠熊膽人參專治一切惡痔服之立刻消患無形不效還洋

凡患痔瘡之症雖有風濕燥熱四時受傷所致實由肝脾腎三經虛損而成日久則生管成漏破孔穿腸膿血淋漓痛苦……以眞正珍珠熊膽人參爲主……專治一切內外痔瘡服之立刻止痛消管生肌……雙料每盒二元單料一元……

舖設上海二馬路西畫錦里對面　京都天寶齋

國貨評語徵文揭曉二

國貨評語徵文啟

國貨者、國家之命脈也、國貨發達、國家富且強、國貨而滯銷、國家貧且弱、于右任先生曰、國貨即國寶、國貨即國命、善哉斯言、所以有識者、均主提倡國貨、以富強國家、今國貨日漸多、國貨之可用者、亦復不少、不亦國貨界之好現象乎、或曰否、國貨雖多、國貨之精粗不一、吾人試陟足商店、優良之國貨、渺不可得、將奈何、余曰、優良之國貨、非不可得、特君未知之耳、愛用國貨者、無不知今日之國貨、非曩昔可比、今求國貨之進步起見、請各界試驗和批評、以布疋論何者試用後退色、何者試用後不退色、何者尺幅合度、織法合宜、何者尺幅不合度、織法不合宜、他如棉織品、毛織品、日用品、化妝品、裝璜品等、均請一一指示、並備贈品、酌酬投稿諸君、熱心提倡國貨者、當亦樂於匡助也、

國貨評語投稿簡則

（一）凡投稿國貨評語欄者、均以登載之各工廠出品爲限、

（二）凡投稿本欄者、短篇以二百字爲限「專評一廠出品或一種出品」長篇以二千字爲限專評本欄登載之各廠出品

（三）凡投稿者字跡均須繕寫明斷如用白話文均須自加新式標點

（四）凡投寄之稿如無商廠出品列入而專評國貨大概者不錄「惟錄亦無贈品」

（五）凡投稿本欄者以六個月爲期自陽曆七月十五日起至翌年一月十五日止共分三次揭曉第一次陽曆九月十五以前第二次陽曆十一月十五以前第三次翌年陽曆元月十五以前

（六）凡投稿本欄而經本部錄取者均酌酬贈品自二角起至五十元不等

（七）凡錄取者其贈品之發給自登報公佈後在外埠者儘二十天內挨次寄發在本埠者儘十四天內憑役致送

（八）本欄評語除日用品化妝品外能將所用機器指出利弊投稿本欄者尤所歡迎

（九）凡投寄本欄之函件信面須寫明上海江西路中華全國工商協會國貨評語徵求部收字樣

◎均安紡織廠絨線衫褲及圍巾評語（咲蝶）

近來國人之用衫褲、實不在少數、蓋此物前由外洋輸入、我國人愛其稱便適用、漫不加察、遂皆購用、金錢外溢、實有限量、今國貨出品、雖日繁多、奈精良者少、粗劣者多、以與外人爭勝、瞠乎其後、惟上海均安紡織廠出品之絨線衫褲、與圍巾背心等、堪與外貨媲美、能得國人之滿意焉、蓋其絨線皆由自造、其織工細密、質料精美、其成衣之大小肥瘦、皆合、顏色經久不褪、且堅韌耐用、其男女毛襪等物、較之外貨亦有過之無不及、杜塞漏卮之利器、于是在、故吾校販賣部、而職員學生、非均安廠之貨物、不樂販賣、不樂購用也、於此可見其出品之一斑矣、

◎三新染織廠出品評語（亞東醉叟）

吾人生活、既不外衣食住三大端、而於布帛之需求、自不容或緩、故機織品爲人類服用之唯一問題、吾國前此之織造布疋、質料非不堅固、但缺乏審美性質、不適於觀瞻、舶來之品精緻美麗、可稱佳品、然質料殊不耐用、所謂供一時之美觀有餘、圖久遠之應用不足、且又利權外溢、喪失金錢、有心人殊不樂用、近者國人雖多仿造、然效顰難工、終屬缺憾、其可以應人需求、堪滿人意者、厥惟上海三新染織廠之機織出品、吾嘗購用數種、覺其幅幀寬窄合度、顏色經久不褪、花紋精美、價値低廉、其物質既堅固、其形式又甚美麗、殊能得中外布疋之精良處、而袪中外布疋之惡劣點、眞可謂振興國貨之先聲、而杜塞漏卮之利器也、今世足爲國貨生色者、吾於斯廠出品首屈一指矣、

◎無敵牌擦面牙粉評語（前人）

自通商以來、外人輸入之牙粉、爲之絕大漏卮、國人講衛生者、以國貨尚無出品、只得購用、從此國人雖有仿造、而品質適用者、殊不多覯、自天虛我生發明無敵牌擦面牙粉以來、外人牙粉之輸入、大受打擊、愛用國貨者、因爲購用、即不愛用國貨者、亦因其品質精良、爭相購買、吾今用之數年、確有成績可驗、以之擦面、則排除垢膩、極爲爽利、且膚色漸覺光潤、功用勝於香皂、又向者因嗜烟、故牙齒現墨黃色、用此粉後、竟能潔白如玉、且亦能去口臭之疾、愈牙虫之病、有益於人、殊非淺鮮、至其粉質之細、氣味之香、裝璜之美麗、價値之低廉、猶其小焉者也、今値商戰時代、此物亦抵制外貨之健將也、

◎愛華香皂廠出品評語（鶴生）

衣服身體之清潔、爲衛生所必講、若無相當皂胰、即難達其目的、吾國昔時舶來之品、雖能適用、但利權外溢、愛國者所不忍用、今國人雖多仿造、而品質能適合衛生之需求者、甚屬寥寥、惟上海愛華香皂廠出品之各種香皂、殊堪滿意、吾校實驗購買試用、不特裝璜精緻、且其質最細、其味清香、久用之則膚色紅潤、肌肉細膩、衣服之汗穢不潔者、擦之少許、浣於水中、即可應手脫落、絕無痕迹、白色之巾、衣服用久色暗、以之浣洗、晒乾後則潔白如新、曾經本校同人化驗、品質殊爲他種所不及、故校中教職員學生、均甚樂用、目爲國貨無雙云、

◎自求鈕扣廠螺甸鈕扣之評語（李惠生）

鈕扣一項、雖是微物、實人家日用品中之要物也、自中外通商後、東西鈕扣、紛紛輸入、國人喜其物美、多樂用之、漏卮頗大、愛國志士、提倡國貨、以挽利權、遂有自求鈕扣廠之發起、裝造螺甸鈕扣、出品精美、牌分富國多福正副二種、近年營業蒸蒸日上、銷路益廣、無論城鎮市鄉之洋雜貨店、莫不經售該廠鈕扣、因之舶來鈕扣、漸絕跡於市上矣、惠既喜其能挽利權、尤欽該廠發起人之熱心也、

◎三友實業社出品之評語（前人）

滬上工廠林立、棉織廠中之出品精美、範圍宏大者、首推三友實業社、該廠發行所在南京路石路西首、規模宏壯、出品種類亦繁、三角牌毛巾、尤爲抵制舶來品之先鋒、竟將鐵錨牌巾取而代之、浴巾手巾價廉物美、宜其國人之樂於購用也、該社出品之布疋、亦極精美、價値之高下雖異、而貨身均妥、試用後無退色者、織法尺幅皆合宜、天津之愛國布不能及也、新出做帳料之透涼羅、彩色鮮艷透明而涼爽、誠爲帳料中之最適宜者、綿毯一項、可作床毯、該社之綿毯、尺幅大小合宜、彩色美麗、質地既佳、頗耐於用、

◎化妝品評語（前人）

化妝品乃人人需用之物、向皆舶來、金錢外溢、不止數百萬元、民國四年、始有華豐中華興記愛華等香皂廠之發起、營業頗佳、其後化妝品工廠日增月盛、牙粉生髮油花露水撲粉等品、漸能自造、今成績優美者、牙粉當推化學工業社之三星牌牙粉、家庭工業會社之無敵牌擦面牙粉、及香水精、花露水、滅火藥水等物、此外更有永和實業公司出品之嫦娥牌洗臉牙粉、潤髮香膠、嫦娥霜、生髮油等、女子工業社之指南牌烏髮水、功能變白髮爲純黑、以上之國貨化妝品、均物美價廉、能與舶來品媲美、

◎雙輪牌牙刷評語（李惠民）

甚矣舶來品之充斥也、大而機器布疋、小而火柴牙刷、無論城鎮商店、莫不有其蹤跡、利權外溢、良可嘆矣、雙輪牌牙刷乃國貨牙刷之佳品、一毛不拔、名副其實、刷髮擦牙、均可適用、貨物雖美、價値低廉、較之他廠牙刷、雖美、而不能耐用者不可同日而語、惠民曾購日貨牙刷一枚、刷牙未久、毛已脫落、潔白之骨、漸露黑點、後購雙輪牌一枚、用之數月、一毛不拔、足見該廠牙刷之優美、實勝於日貨矣、

◎利與廠襪機評語（李念慈）

敝友陳君、嘉興襪界中之一份子也、陳君所用襪機、均爲利與廠所造、機器堅固、出襪精美、故營業上頗占優勢、商業得以蒸蒸日上、數年以來、獲利頗鉅、夫工廠成績之優劣、半在機器之優劣、機器優美即成績優美、機器鈍劣、即成績鈍劣、陳君購用利與機機、宜其成績之優勝也、敬告海內同胞、有志創辦襪廠者、宜速採用利與襪機也可、

◎評三友實業社出品（陸乙記）

自三友實業社創設以來、其出品之精良、實較舶來品有過之而無不及焉、下列數種爲予最所樂讀者、一、美麗毛巾、其優點在柔滑經用、久不退色、大小尺碼俱備、用之送禮贈嫁、尤爲人人所歡迎、其色澤之美麗、尋之土耳其毛巾中、亦不可得也、二、枕袋其佳處爲經洗耐用、美麗悅目、在夏季能吸收汗液、而用於冬季、則柔輭輕暖、枕之更覺舒服、

◎生命何所繫？（胡瑞亭）

何謂國貨、即吾中華民國所製造的貨物、愛用國貨、就是愛國、推而言之、就是愛家、就是愛自己的生命、試問苟無生命、何有家、苟無家、何有國、況今日之國貨、非昔日可比、光彩耐用、價値極廉、商戰進步、達於極點、茲將吾平日所最愛用者、略述幾種、如牛女和合牌之汗衫衛生衣、雄雞牌之毛巾、五星牌之線襪、三新牌之嗶嘰、蔴紗、無敵牌之擦面牙粉、金葉牌之線毯、以及其他各品、是凡國貨、無一不試用合意、較之舶來品、有過之無不及、吾可愛之同胞、汝等愛國乎、愛家乎、愛生命乎、唯一的解決法、就是要愛用國貨、

◎粹成傘評語（李念慈）

現今傘廠中之成績優而範圍廣者、當推粹成廠、粹成製傘廠在寗波江北岸、所出之傘、牌爲飛鴻、論其功用、可以禦雨、可以蔽日、此傘輕便、易於攜帶、非舊時之傘可比、價値低廉、非舶來之品可比、各地洋廣貨舖、均多經售、愛國志士、樂於購用、故該廠營業極佳、銷路頗廣、不特振興國貨、且可抵制舶品、挽回利權、更有推銷外洋者、該廠若能盡力改良、則營業之發達、未可量也、

◎評中華興記香皂廠蜜蜂牌衛生藥水皂（王亞）

本年夏季、吾鄉亢旱、鄉人所飲、大抵爲泥漿污穢之屬、予知疫癘之難免、將蓄生也、遂特向上海中華興記香皂廠、批購蜜蜂牌衛生藥水皂、十餘打、以分諸親友試用、良以予嘗聞友人云、該皂中含有加波力酸百分之二十、功能袪濕解毒、辟疫避瘟也、雖然中心猶未敢以爲深信、今也季秋已過、而吾親友之凡經試用該皂者、無不健全如昔、予而後知該皂之果具辟疫奇效、用誌數語、以彰其功、願國人其共鑒諸、

◎評女子工業社指南牌烏髮水（前人）

予妹芳草、生而有白髮之疾、自稍有知識至今、爲治其白髮所費已不貲、本年夏間、偶從予作春申之游、路經女子工業社、見有所謂指南牌烏髮水者、亦必欲採購數瓶、予首雖頷之、而心則竊笑其太愚也、乃歸家後伊依法塗搽、未及半旬、所謂白髮、竟即漸漸由白而青、由青而烏、今則雖濯以沸水、其色亦不變絲毫、眞靈藥也、敢誌數語、以爲世之有與予妹同病者告焉、

◎評寗波粹成製傘廠飛鴻牌綢傘（前人）

自民四五九而後、國人無不竭力以改良固有之國貨、陽傘其一種也、顧品目紛賾、欲求其文質兼佳、而又價廉適用、則厥惟寗波粹成製傘廠所製之飛鴻牌綢布陽傘、謂予不信、請購試之、

◎對於永和實業公司出品之批評（劉健中）

該公司之出品、在實質上尚無研究之問題、獨牙粉與花露水之形式、裝置上很有缺點、余意牙粉袋外面宜裝置一層蠟紙、蓋人之心理、均有一種美觀、因牙粉往往運之遠處、日久袋上受潮、恒發現退色、模糊等之弊、使人厭棄而不樂購、若外袋加以蠟紙、斯弊可除、且當保內之性質不易外散、（對此一層其他國貨牙粉亦無）花露水用圓式瓶裝置、此亦常使人感不便、緣圓式者易倒、倒則水瀉矣、此不如用板方式者爲穩固、裝盒自較便利、購者亦可免傾倒之患、患者雖屬微細、關係銷路之推廣實大也、

◎愛華皂廠的舞女牌香皂（素秋）

「價廉物美」這一個名詞、愛華香皂廠的舞女牌香皂、可當之無愧了、因爲用美麗的鐵盒裝璜、外形的「美」已備、用時覺得和每塊價幾角的上品香皂一樣、則實質的「美」又備、每塊的價錢僅六分、不是又「價廉」而何、此種香皂、不但自用覺得好、即送人也是大可使人歡喜的、因爲美麗的裝璜、最足使受之者的歡喜也、

◎足安襪廠的五星牌襪子（素秋）

穿襪子的心理、第一要舒適、第二要美觀、第三要耐久、第四要價廉、此四者、就是「價廉物美」之謂、我們買襪、最易買到脚尖脚跟處穿了不安適的、或者買時很美觀、洗了一次光澤便洗掉的、或者穿不多日脚底下未破、而別處因針孔的不齊而碎了、足安廠的五星牌襪子、無此病、又是價廉、洵不愧以「足安」稱之也、

◎足安廠之五星牌線襪（樹德齋主）

該廠所出品之富光線襪、自發行以來、早經暢銷各界、本埠各商號代售者、信用亦有口皆碑、余立身廣貨業、而搨客托售後起之新牌襪品雖多、然皆非五星襪之敵也、每試五星襪之物質堅固、顏色之鮮豔、光彩奪目、尤其均勻、而襪頭及襪跟亦無跳線或脫線之患、洗不緊、晒不退色、光彩依然、顏色如故、而門市所最合顏色、爲元白長青月灰等四種、其餘藕灰咖啡古銅青淡灰等色次之、該數種顏色亦爲天津山西山東湖南川等客幫所信仰、每購至半打或一打、及小批發往暢銷、自此可知其暢銷耳、襪之大小、自九英寸起、至十一英寸止、實合顧客之着舒適、如十二三四歲之童子來購者、成着以九寸及九寸半、售價在門市加一二三分之薄利、亦不過沾三角而已矣、値此吾人抵制泊來品之熱度既盛、研究國貨之格、余不得不少盡一二分援助力、胆敢奉告該廠主人、請加研究、將該五星襪之統加高再長一二英寸、則他日穿者、更爲踴躍、該廠主虛心採納、諒不我責也、

◎國貨評語引言（金曦光）

提倡國貨、足以興家富國、爲人人所公認、不待知者而後言也、然我國各廠所出貨品、考其品質、實不亞於來品、然其銷路最難多不能過之、推其原因、大約係少倡所致、是故夏中華全國工商協會、徵求國貨評語、法至善也、以勵顧客廣銷途、集大衆之意見、以求改良之道、本個人之私見、擇而評之、俾平素愛用國貨、茲就習用者、其末用及者、則不敢武斷、而論蒭蕘之獻、尚祈諸大君子裁之、

（一）三友實業社

A布疋　色鮮妍、織法亦佳、用作短衫褲、帳簾等均甚合宜、着水不褪、價亦公道、

B窗簾　該社出售之現成窗簾、色彩織法、均雅緻、掛之可增加室內之美觀、可與四川路一帶西商中售者比美、

餘如該社出售之枕墊毛巾等亦稱合用、

（二）中國化學工業社

該社出品如三星牌香水精、香水、花露水、雪花霜、藥水牙粉等、品質裝璜均堪與舶來品並駕、惟香水香皂、味似覺稍遜、雪花霜香氣太濃、價亦平廉、其香雪、可與旁氏白玉霜相埒、又該社所出三星牌蚊烟香、力有過於麋鹿牌、出品並較耐於燃燒、

（三）五洲固本皂藥廠

A肥皂　大小均合宜、去垢滌穢之力、遠勝於市上諸品、除舶品祥茂外、國貨中無出其右者、

B藥皂　如鐵盒加波力克皂、克利沙藥皂、價既平、貨亦佳、聞該廠全用德國機器製造、故所出皂藥等、

C該廠所出藥品、如自來血、樹皮丸等、鄉黨傳說均有奇效、

染廠織廠有下列各種難題否

紗線有硬性否

紗線要有絲光否

紗線染色有發生花斑否

紗線染洗後絞乾時有斷否

紗線布疋漂白後有脆有還未白否

紗線染後逢了天雨要當時乾燥否

紗線染乾要光亮如絲否

紗線漂染完全後要打包否

布疋織成後要將堅起之毛燒去否

布疋有硬性否

布疋要有絲光否

布疋染色有發生花斑否

布疋染後要上漿否

布疋上漿後要當時乾燥否

布疋乾燥後要幅面伸張否

布疋要閃出光亮來否

欲解決此項難題者請函上海狄思威路歐嘉路口合興機器廠即能滿意答覆

商情市價

十一月廿七號星期四

外國匯兌

▲申上午九點中匯豐銀行掛牌行情錄左

[illegible]

金市

[illegible]

京津漢匯兌

▲中國銀行匯兌價

[illegible]

銀樓

[illegible]

外幣市價

[illegible]

銀洋錢市

▲上午 ▲下午

[illegible]

外國股票

▲昨天西商公會內開出買賣之價列左

[illegible]

上海華商證券物品交易所

▲十一月廿七日 ▲第一市做開行市

[illegible]

上海麵粉交易所

▲陰歷十一月初一日 ▲上午市價 ▲下午市價

[illegible]

新開米市

▲昨日滬市來源共有念七號市盤...

[illegible]

滬南米市

▲昨日河下來源約有念餘號市形...

[illegible]

雜糧市

▲昨日北公會內開出各雜糧市價列左

[illegible]

油荳餅市

[illegible]

大連油荳餅市

▲十二月廿七日下午四點十五分

[illegible]

現貨麵粉

[illegible]

花紗市價

▲十一月廿七日 ▲華商紗廠聯合會報告

[illegible]

紐約棉市

[illegible]

洋貨叫莊

[illegible]

煤油市

▲今日美英各牌煤油行盤錄左

[illegible]

船期

輪船進口報告

十一月廿七號（初一日）進口

[illegible]

長江出口日期

[illegible]

各國郵船出口

[illegible]

本樓鳳儀京戲從前排演了狸猫換太子便引得遊客們個個贊好現在為格外討好起見又新排了部太子害太子還部的情節比較狸猫換太子還要好上十倍另外又添上許多彩頭機關也排了社新劇影戲部張勳又開映新長片大俠羅士諸君化上二角錢只要看上了三種游藝已經大大合算了何況還有許多另碎游藝至於詳細點戲目請閱本樓出版的天韵報

念肆

君居於人造光亮之下五小時◎請用最佳燈泡 用之實效 向工部局電氣處接洽 辦公處福州路十七號 樣子間南京路念六號 電話中央二八三號

立止白濁丸

[illegible]

立止白帶丸

[illegible]

養津玉液膏

止咳 化痰

[illegible]

上海 港 鍊雲

胡壽慶 胡是女

魔術戲法 男女合演

[illegible]

遷移聲明

孫是娥 艷是娥

[illegible]

榮舞臺

大提線戲

新辦特別五色電光 珠台特請名家 專門名家油畫佈景 玻璃行頭 各樣俱全

[illegible]

怡紅社女子蘇灘

張月蘭 張素蘭 張瑞蘭

特聘昇平樂崑曲家

[illegible]

遷移聲明

周杏泉 周慧珍

[illegible]

要聞二

浙江省自治法草案（續昨）

第九章、監政委員會、第一百十九條、監政委員、會議委員十一人、由全省省民分區組織選舉會選舉之、其選舉法另定之、第一百十條、監政委員每舊府屬各選出一人、並候補一人、前項監政委員出缺時、由其本府前候補委員補之、以補足前委員未滿之任期爲限、前項監政委員出缺而無人遞補時、應由其本區選舉會單獨選舉繼任人、並候補人、依法遞補之、第一百十一條、本省省民年滿三十五歲、有學識經驗而聲望素著者、得被選爲監政委員、第一百十二條、監政委員一任期四年、不得連任、第一百十三條、監政委員不得兼任他項之職、其歲費及其他公費、另以法律規定之、第一百十四條、監政委員會、經各委員會議決、定有左列之職責（一）向省政府建議、關係省政應與應革事宜、（二）答復省政府諮詢事件、（三）接收關係人民之申訴事件、並核議之、（四）陳述民間疾苦、並籌議救濟方法、（五）發覺犯罪行爲得證明其事跡、告發於法院、（六）對於不法之行政司法官吏、及公吏、得臚舉事實、咨請主管機關查辦之、其關於民選官吏應咨請省議會提出彈劾、（七）對於省議會議員、有不法行爲時、得臚舉事實、諮請省議會查辦之、（八）舉發各項選舉、及官吏考試之舞弊情事、並糾正之、（九）凡咨請查辦之官吏、或公吏、並得同時咨請先行停職、第一百十五條、監政委員二人、或全體、不稱職或有違法行爲時、得由省議會或原選舉區縣議會三分一、或公民百分一、以上之提議、交付原選舉區、或全省公民總投票表決、如經過半數可決時、應即退職或解散、第一百十六條、監政委員會、另以省法律定之、第十章、審計委員會、第一百十七條、審計委員會、設審計委員十一人、由省議會選舉之、其選舉程序、另以省法律定之、前項選舉時、應選舉同數之候補人、審計委員出缺時、由候補人依次遞補、但以補足原審計委員未滿之任期爲限、第一百十八條審計委員會、設主任一人、由審計委員互選之、第一百十九條、省民年滿三十歲、有會計學識及經驗者、得被選爲審計委員、第一百二十條審計委員、不得兼任司法行政官吏、及國會地方議會議員、第一百二十一條、審計委員任期四年、每二年改選五人或六人、第一百二十二條、各機關繳納款項於省庫時、應具報告書於審計委員會、第一百二十三條各機關之領款書據、非經審計委員會之簽印、不得支付、第一百二十四條、各機關支出款項、審計委員會核與預算案、或臨時支出之原法案不符時、得拒絕簽印、第一百二十五條、各機關之收支簿據、審計委員會得隨時檢查之、第一百二十六條、審計委員會、對於全省各機關收支簿據、及報告程式、有釐訂畫一之權、此項釐訂辦法、由審計委員會咨請省務院行之、第一百二十七條、審計委員關於決算案、得於省議會列席發言、第一百二十八條、於會計年度終了後三個月內、省務院應編制總決算、交審計委員會審定後、報告於省議會、第一百二十九條審計委員會法、另以省法律定之、

孫傳芳招待新聞記者

孫傳芳入浙後、與官紳各界及士官同學酬酢多日、始於二十六日下午一時與省垣新聞記者杯酒言歡、並邀各師旅長暨司法警察長官作陪、酒行三巡、孫氏起立、對新聞記者發言、略謂自至浙後、軍事倥傯、未得與諸君子相敘、今承各位光降、曷勝欣幸、民國十三年來、國事糾紛日甚、其病在於武人用事、文人之操新聞事業者、責任甚大、而工作甚苦、美國某新聞家、嘗對人言、普通工作、每日不過八小時、而新聞家之工作時間、有時且至十二小時以上、英國北岩爵士、創辦泰晤士報、初時經爲艱苦、現在該報幾爲全世界之冠、其勢力足以左右政治、英國政治之清明、大半由於新聞事業之發達、新聞事業、上則監督官廳、下則指導社會、杭州新聞界情形、兄弟係初來、未甚明了、猶憶北京報紙、前清不過數家、民國以來、增至五六十家、足見北京新聞事業之發展、兄弟至浙江、並不以做官爲目的、嘗以浙江爲家、故用人公開、行政公開、將來浙江之治得好與否、雖不敢必、然總盡吾能力做去、現在合肥上台、能否統一、亦難斷定、惟浙江只好關起門來、從軌道上走去、任何方面、聽其自然、兄弟很希望諸位新聞家、嚴重監督、以補耳目所未周、至於兄弟雖是個軍人、然却主張不用兵、以免人民塗炭、語竟、衆香檳酒、向衆對飲、并祝新聞界發達、諸君健康、當由程光甫起立、致謝詞後、謂杭州各報、民國初年間、累有黨見、近年黨已消滅、各報亦無黨派關係、報紙猶社會的照相、社會不安寧時、報紙上記載、亦引出不歡影象、其實報社同人、希望安寧的心理、與官廳正復相同、有時持論稍涉激烈、亦屬春秋責備賢者之意、同人所希望於官廳者、凡官廳重要公文、除須守秘密外、請隨時送交登載、並希望浙江無事時、不必戒嚴、使報紙免予檢查、因報紙之受檢查、非常痛苦、官廳能將此種手續除去、尤爲感激、語竟、即舉杯回敬、孫氏聽到檢查一層、亦引爲言論自由之障礙、並自述從前辦過雜誌、在北京且辦過報兩個月、深知辦報之困難、旋又隨便與衆賓雜談報社之經濟、及銷路各情形、並重言用兵之不是、謂有時軍隊、獸行發作、竟致無可挽救、故語云佳兵不祥、嗣談及擬修復雷峯塔、謂會與孫慕老商量、將來募款時、請其設法、所需經費、約計二十萬元、請諸君子亦協力鼓吹云云、比散已二時半矣、

京漢被捕工人完全出獄

轟動一時之去年二月京漢罷工風潮、諒尙爲世人所能記憶、前次罷工風潮中、路工慘遭曹吳毒手、損失極大、據執悉工界情形者之調查、共計死者四十人、被捕者三十人、失業者千人、傷者無數、囚禁於保府之罷工領袖吳汝明、陳勵懋、卜潤舟、史文彬、康景星、洪永福、吳春溪、白月耀、何立泉、劉炳波、曹順、張士漢、劉興達、張宗和、等十四人、於孫禹行司令克復保府之後、即安然出獄、陳勵懋等出獄後經過京漢沿途各站時、一般路工均登車握手慰問、陳君等遂長辛店後、路工前往慰問者達千餘人云、

地方新聞

南京快信

蘇齊電蕭吳　請速在洛陽組設海陸軍訓練總司令部、以爲將來軍事上種種準備、聞鄂豫皆來電、贊成齊之主張、

傳說蘇齊受各方面攻擊、態度轉形消極、

楊樹莊昨由滬來寗、與蘇齊海杜商時局、住海軍總司令部、

省農會副會長徐瀛電復韓國鈞、皓電奉悉、蘇省經此次戰事、民窮財盡、瘡痍遍野、正苦無方解厄、何堪再入戰禍、崇座否認徐電護憲軍政府之組織、並不顧地方再受犧牲、保境安民、仁言利溥、不僅吾農民食感而已、瀛謹代表九頓首以率謝云、

津浦路傳來消息、黃河以北、已發生戰事、係吳佩孚與景翼兩軍接觸、

齊燮元與顧維鈞有蘭譜之誼、聞顧由津潛行抵滬、特電溫世珍妥爲招待、

朱熙每日上午十時入督署、籌辦全省軍務、

蘇魯聯防妥治、蘇派陳調元、魯派張培榮、爲兩省聯防司令、

民十國會議員佘恒等、近日大活動、將聯袂入京

汪瑞闓來寗、昨與教育界協商捲烟稅帶徵以後撥付稅款手續、

王警務處長、金陵朱道尹、江寗吳知事、甯地高檢廳長、今日正午假警察廳公宴朱熙　並邀各界作陪、

蔡成勛來電、向蘇齊告急、

蘇省發行八百萬元之善後公債、定十二月一日實行、

齊燮元將閻祖培留署辦事、擬改派宋玉峯爲駐京代表、

馬玉仁派秘書長朱念祖來省、與齊韓接洽一切要政、（□）

徐州快信

四省剿匪司令陳調元、奉齊督電召、赴甯商榷要務、陳本定二十四日起程、因是日爲第四師、全師集合在雲龍山大操場、軍官演講、業誌前報、故陳未能成行、隨改於二十五日晨專車赴寗、七八旅軍隊及道警備隊、縣警備隊、警察保安隊、均赴車站恭送、據聞陳此次赴寗、將不能久延、二三日內即可回徐、齊督派來宣慰代表之王耀梓亦與陳同車回寗、

據軍界消息、蘇軍第十師鄭師長於二十三日率隊開抵宿遷、除令兩營分往沭陽駐防、餘均駐紮宿境、以資防禦地方、

第四師第八旅軍隊、已來徐數日、仍駐車站一帶、該旅第十五團第一營長李伯勛奉令調往黃口駐防、刻李已率隊開拔矣、

徐海道尹于書雲於二十四日下午在徐州花園飯店、宴請第四師各旅團營長　及一切軍官軍佐、以資聯絡感情、

徐城北鄉馬溝市保衛團附加丁徐長元於十九日因公率隊來城、至桃園橋南首、見有一人、形跡甚爲可疑、立時向前盤查詰該人言語支吾、後自認爲盤踞九段之著名匪首邵二妮（山東人）遂即拿獲、帶回本團局黃團總訊問、據該匪供稱講槍架案不諱、並供九段李某家存有盒子槍一架、步槍一枝、黃團總據訊、遂派隊往九段李某家起出盒子步槍各一枝、已於二十四日將盜犯押解來城、送縣收押矣、

縣商會在南京分認兌換券七千元、省令撥充地方警費、備令速籌、現商會已從事向各商店派銷、視商店之大小、每張五元十元不等、又大彭市各區擔任之兌換券、劉亦從事派銷、該券須六個月後、始能作用、

本埠吳氏私立之兄弟小學校、現在教職員與學生忽發風潮、二十五日下午全體學生羣擁客籍教員、向教育局請求公判、謂張又之局長、婉言勸散、校主吳克齋率主張詳細調查、再爲評斷、刻下該校課務已停、

盤踞保安山自號自治軍司令任筱山、自被同夥金秀山殺斃、業誌前報、現悉金匪率全部黨羽、約三千人、已被河南省長李濟臣招撫矣、（濤）

揚州短信

本邑商會於昨日（二十四）下午三時召集各業董開會、其議決事件紀錄如下、一勸銷兌換券數爲一萬、當場承認祇有三千、一議決製送前淮南緝私齊統領等德政牌傘、一馮玉仁駐軍事、悉聽上峯支配、不取干涉主義云、

江都庇寒所長陳際唐、任事多年、仁聲素著、近以積勞致疾、前日長辭人世、聞者莫不悼惜、現聞遺缺、已由慈善總董魏仲蕃咨縣署、照會陳子聞接充云、

淮運下乃楊、前因赴甯公幹、事畢、已於昨日（二十四）由甯返揚矣、

北六集公道橋赤岸湖地方、東北與邵伯湖毘連、南與天六等縣接壤、犬牙相錯、素爲盜匪出沒之區、近值冬防之際、劉經王九臯等、呈請縣署添設水警、以資保衛地方、即經曹知事咨呈縣會核議矣、

縣署據花捐委員陳綬、呈以本邑樂戶如意堂殷文善等、欠捐七百餘元、假不照繳、請求提案訊追押繳、即經曹知事准如所請矣、

省委蘇筱來揚查辦學潮一節、茲以迭開會議、業經獲有解決辦法、該委故於今日（二十五）返寗復命矣、

皖岸運商夥友程某、私行偸接電燈至十七盞之多、經電燈公司王某於昨日（二十五）查悉、並將私行、代接之小五八子、連同設物、一併送請警所訊究矣、

江蘇河工局、據公民倪兆銓等、呈請擬集貲挑濬仙鎭馬家橋頗家汪南小河、以利農田水利、請予察核備案等情、該局恐與通揚運水宣洩有礙、業已派員查勘矣、

此間往來清江甯揚鎭之各埠小輪、前因兵差停駛、現以軍隊先後回防、已於今日（二十六）照例通行開駛矣、

兩淮丁運使現委殷方鉞、爲本署調查員、以資調查公案云、

江都縣立第二初級小學校長張劍秋、在職病故、遺缺、經俞教育局長聘任邱誠接充、並呈報縣署備案矣

蘇州

▲金平二門恢復交通　蘇州市公所爲便利交通、於本年春間開闢金平二門後、完工未及半載、距於九月四日江浙戰事開始、本地宣告戒嚴、蘇州守備司令部爲鞏固城防起見、即於九月四日本地宣告戒嚴之日、雇工將新闢之金平二門同時塡塞、迄今三月、仍未開放、現悉警察廳長崔時、鑒於本地商業漸復原狀、而時局亦日見平靖、故決定於十二月一日（即舊歷十一月初五日）令行北區警察署會同金門城北兩市民公社、雇匠將金平二門拆通、恢復交通、並聞本地軍警長官已奉齊督電令有於十二月一日宣佈解嚴之說、此亦時局轉機中之一良好消息也、（胡）

無錫

▲乾繭短價之交涉　繭商浦容潛等、前以有一部份繭商、於戰前成交之乾繭、於戰後短價付欵情事、認爲破壞信用、函請繭業公所開會討論對付辦法、經繭業董事高映川函允召集兩造秉公勸解、近浦等又查悉振藝乾繭廠、曾有以戰前成交之繭、於戰後短價過剩者、指爲有意破壞信用、擬聯名呈請省署澈查該兩廠之濫稅運繭確數、秉公處罰、以作賑災之用、昨（二十六）已聯名致函繭公所、不識繭公所能否照辦也、

濟南

▲礦業專校之風潮　濟南山東礦業專門學校、發生罷課風潮、已逾旬日、値此軍務倥偬期間、該管長官、多不暇過問、風潮遂永無解決之日、按風潮之發生、係因該校教務長林濟淸、與多數教員、均爲西洋派、林以不滿意於監學劉秋華、憤而辭職、其他同派教員亦取一致行動、該校遂以無人教授而罷課矣、實業廳（該校隸屬實業廳）派科長徐某、前往調停、林派教員拒而不見、校長王振、以爲如此不易聘許多專門教員、束手無策（法校教員均係東西洋留學生月薪有三四百元者）全校學生、以長此罷課、學問上之損失甚大、遂向校長提出條件四項、以貫風潮平息、計㊀爲辭退監學劉秋華、㊁爲以後校內財政公開、㊂將教職員權限劃清、校長雖已完全應允、而林派教員之能否回校、殊無把握、如下星期一風潮再不解決、則該校本年無開課之望矣、

▲赴津代表巳回濟　此次第五師長孫宗先、代表鄭士琦赴津、本擬俟孫中山到津、參與會議後、始行回濟、只以吳佩孚抵漢後、長江各省聯盟呼聲漸高、山東爲中立省分、西南與蘇豫兩省、犬牙相錯、欲求倖免戰禍、則各路防務、自須嚴加佈置、執此之故、鄭士琦遂連電孫宗先、即行返省、籌劃防務、孫得電後、即將詳情報告奉張津段、於二十一日晚專車歸來、下車後即馳赴督理署報告在津與各要人接洽情形、甚爲妥協、以軍情緊急、當即在署開軍事會議、列席者除鄭孫外有濟南鎭守使施從濱兗州鎭守張培榮督署參謀長宋振綱等、詳情雖以關防過密、無從探悉、只知對中立二字、仍決定堅持到底、西南蘇豫接壤、較爲重要、委曹州鎭守使徐鴻寶駐沂州第五旅長李森與張培榮督率各軍擔任、羊角溝海口則電令青州旗營都統吳延年、率旗兵一營、前往駐防、俟各路防務佈置妥協後、孫宗先仍須返津、代表鄭士琦列席互頭會議、惟德州兵廠、奉軍第三旅巳派隊前往協防、將來中立二字、恐不能貫徹到底、再則張宗昌督魯消息、巳喧傳多日、本省之議員政客、往滄州與張接洽者亦頗不少、而張本人除發通電不承認其有督魯運動外、並派其參謀長金壽良於昨日（二十一）至濟分謁鄭士琦及各法團、聲明張絕無督魯運動、各方萬勿誤會、又陝軍第二師張治功部、業巳被奉軍繳械、由津浦車運山東遣散者八百人、在濟下車者百餘人、警察廳長范街品、巳飭知各區署長、令該項潰兵即日出境、不得稍事逗留云、（參）

徐州

▲冬防辦法飭屬遵照　徐州警察廳長楊以敬、因公赴津、刻巳多日、因津浦路北段、鐵路被魯奉軍所阻、以致留延天津、未能回徐、廳長職任、由總務科長楊承燦代理、楊代廳長以近屆冬防時期、特定冬防辦法十五條、昨通令各科署隊長督察長知照、其文云、現值時局不靖、轉瞬又屆冬防盜誘繁興、人心浮動、加之各處潰兵遣散回徐、絡繹不絕、難保無不逞之徒、乘機滋擾、我警察有維持治安、保衛地方之責、極應加勤防範、以弭隱患、而盡職守、茲特規定冬防辦法數條、除分行外、合行令仰該科署隊督察長即便督飭所屬一體遵照辦理、毋稍疏懈切切此令、附錄冬防辦法如下、㊀各署隊長職員官佐書記、須常川駐署、不准同時外出、㊁各署隊長職員巡官警士、非有重大事故、不准請假、㊂各署隊長職員巡官須一律身着制服、晝夜輪流出巡、㊃各署隊發出槍彈、每星期由本署隊長巡官、須查驗一次、㊄各署隊每晚須分上下夜輪流會哨、規定地點時間於左、（甲）一二區城內太平街上夜十時半、（乙）二三區南關外幽冥鐘下夜二時、（丙）三四區南馬路澄香池上夜十時半、（丁）一四區東城外黃樓下下夜二時、㊅各署隊尋常出巡、仍照前定布置城防辦法辦理、㊆出巡時應注意事項如左、（甲）三五成羣、謀爲不軌、意圖擾亂治安者、（乙）造謠惑衆妄談時事者、（丙）夾帶及私藏槍彈火藥、並一切違禁物品者、（丁）行色倉惶、形跡可疑者、（戊）如有違犯戒嚴令各條之一者、（己）如查有以上各款者立予拘究、㊇旅館車站以及城門出入、務須格外注意檢查、㊈各署隊官警除照常勤務外、其休息各警應另組預備隊一大排、一律服裝齊備、以便遇事出發　㊉消防隊官警遇有火警時、務須迅速出救、不得遲慢、⑪督察處稽查巡查人員、應由督察長規定班次時間、輪流出勤、並應將查察情形、隨時呈報、以憑考核、⑫偵緝人員、應由該管隊長規定出巡辦法、呈報備查、⑬內部職員應照規定辦公時間、實行任務、不得遲到或早退　每晚並應加派科員一人書記一人、實行値宿、⑭冬防時期、規定自陰歷十一月起至次年正月底止、⑮冬防期內、凡內外部職員功過勤惰、俟冬防期滿、分別彙核獎懲、（濤）

松江

▲雲城教育雜訊　松江縣教育局、於今日發出通告、略稱本月二十八日下午一時、理科指導員與和士先生在教育局開會報告視察狀況、屆時務希蒞臨是盼云云、

▲教育局長張樹勛、以軍呈請縣署、以縣視學暫行代理局長職務、茲未批准、而倪視學巳赴局辦事、惟倪素以不通文理稱、若果代理局長、其必有令人捧腹之文章出現也、

第一區教育委員倪世昌聞有辭職消息、

教育廳委吳家煦（即理科指導員與和士）來松查追松江縣溫前知事欠發教育經費事、業巳查竣、呈報省廳、文謂（上畧）家煦遵即馳赴松江、先至教育局、調查溫前知事欠發該局教育經費細賬、計忙漕契稅附稅項下、十年度預算額銀六萬六千九百另六元、十一年度預算額銀六萬七千八百五十八元、十二年度預算額銀六萬六千七百二十六元、共計二十萬一千四百九十元、除發後領過計銀十七萬四千另七十一元六角七分九釐外、共計欠發銀二萬七千四百十八元三角二分一釐、又欠發各市鄕繳存中資捐銀二千八百七十四元九角七分四釐二毫、及十三年一月至十月屠宰稅銀二千元、連發共計欠發銀三萬二千二百九十三元二角九分五釐二毫、以上皆有卷宗及領狀可查、且此附稅額俱照預算開列、若照歷年實徵情形、而數當有增無減、而十三年度忙漕附稅及契附稅事實上征收亦巳不少、確數無從核計、家煦本擬再往縣署調查、而相比對、適現任吳代知事有訓令致該教育局、內開前任溫知事自民國十年九月十六日到任起至本年十月十日前一日止、所有附稅收支券宗簿據片紙無存云云、是縣署已無案可查、家煦爲嚴切查追計、非面質溫前知事無從着手、惟查該知事已於松邑發生戰事時、攜印潛遁、現在印已送還縣署、人仍避匿無蹤、據人傳說、秘密居滬、住所有五處之多、似此毀滅卷宗、銷聲匿跡、實屬有意侵吞、苟非嚴辦、不但無法可以追欵、且恐此端一開、效尤者紛起、教育前途、何堪設想、爲此將查追情形、先行呈報、附呈管見等語（下略）（榮）

南通

▲教育界組織籌振會　通邑各校學生聯合會於二十六日下午二時開會、公推徐家瓘主席、議決組織南通江浙兵災籌振會、設法振濟江南災民、將派遣代表聯絡商農教育慈善各團體機關、公議進行、一面由各校推選代表、分投宣講募捐、賑物約分銀錢、棉衣、穀類三種、該會並另組委員會、辦理此事、又縣教育會接省教育會函、請各縣教育會暨中等學校捐募棉衣、爲發給戰區災民之用、該會顧高二會長以刻下天氣漸寒、此事亟趕速進行、特定二十八日下午三時、召集各會員開會、討論捐募辦法、

▲久安紡織廠被產案　四安區久安紡織廠、籌備未及開辦、即因負債停頓、茲悉華昌貿易公司暨華比銀行巳向上海會審公廨控訴、准將該廠機器等件搬滬拍賣、歸償原告債欵、嗣由交涉公署訓令縣署、飭即協助原告代表照判辦理、聞現有人出面轉圜、未知如何了結也、

▲海陸軍運輸處結束　海軍後防運輸處、本設城南桃之華館、該處陳主任聽濤、近奉杜總司令訓令、飭將機關撤銷、各職員巳整理一切、昨日與各界餞別、陳主任即晚率屬返寗、又陸軍第二師馬師長玉仁就通設立運輸處、辦理軍隊過境及軍需供給事宜、甚稱妥洽、所有駐通王副官背慶支用之電報旅館車費約四百元、業由縣籌防會撥給矣、（派）

平湖

▲統捐局長勒收陋規　平湖統捐局長畢兆熊、蒞任以來、勵有拜金主義、由其扞手徐某、向各商家收取陋規、飽入私囊、對於未認陋規之商號、則多爲難、重征貨稅、誤其捐票、以要挾之、爲害商民、殊非淺鮮、聞畢恃有奧援、平湖之統捐缺、畢視爲發財之源、怨聲載道、亦所不恤、被害商家　擬與法律解決云、

▲乍浦嘉興交通恢復　乍浦嘉興間之大東、乍浦兩汽輪、先後搿機停駛、交通上頗感不便、現均巳修竣、乍浦汽輪、定二十六號開行、大東輪定二十七日開行、仍走乍禾路線云、

▲平湖警察擴充警額　平湖警察所長朱宇程、以時屆冬令、防務重要、原有警察、不敷支配、如另行招集、但未悉警務、殊非所宜、特於今日通令各屬警佐、着將所內預備警察、一律開拔來城、補充實缺、以資冬防重務云、（衡）

湖州

▲織里警佐之通匪呈究　織里警佐魏立身、抵任以來、私收烟規、濫罰無辜、爲該區輿論所反對、戰事發生、縣令拉人封船、該警佐奉到命令、縱警四出封船拉人、日必數十或數百不等、如能納洋即可釋放、故敲詐者自三元起至十元止、任意私罰、各商店曾罷市與抗、魏且挾軍警勢力、脅迫自治委員、向各店籌欵、手攜快槍、不繳不休、鄭委員長其勢欲、又際兵禍之際不得已向同泰典等桌洋五百元、其事始寢、東巢村之刦案、有匪三十餘人、船五號、各帶快槍、緊稀欲焚房屋、擄去劉傳寶陳士千兩人、該所偵探黃萬全名爲和解、暗實通匪　遂由陳等出洋百元、是役有葉某等不肯納洋、被匪縱火焚燒、全家財產付之一炬、現兩秩序回復、正紳劉陰及被害人陳士千等、分呈巡警兩署暨警務處、請求依律懲辦云、

▲自治委員之私征船捐　湖屬軍事時代、人民受不官吏之害甚鉅、窰山自治委員許昌元、（少坡）於八月在後林村組織保衛團一所、推潘某爲團總、潘是縣曉、且在城開有紋製廠、無暇兼顧團務、於是趙大權攝代團內招有老巢兩名、從事敲詐、九月七日吳興縣盛知事奉孫巡使佈告、轉飭禁止拉人封船、一面由縣派人赴各區征取船只夫役、核之該區僱傭船三艘、而派飭團丁編查全區船只、大者三元、小者一元、吊田某船因不肯納捐、爲趙所捕、科罰洋百元始釋、現向分庭呈訴、查趙私征船捐有一千餘元之多、聞法庭嚴行查辦云、（屛）

寗波

▲錢業之重息病商　寗波錢業中、第一星期、開出洋六角算、外行各業、以如此重息、難以通融、營業因之滯、即經商界要人、會同金融許議會、協議維持商市法、請錢業領袖、顧全商場大局、減輕利率、聞擬三開錢業中今決定開爲四角、外間時論、仍不謂然、商難望發達、

▲鎭署之參謀得人　寗台鎭守使孟昭月氏、履新之此間軍界中、突現一種不穩之象、因是商界中人、亦有既陸不安之態、自近一星期來、頗能相安無事、各都漸趨於鎭定、甬地大局、可抱樂觀、據說該地鎭署所委參謀長陳某、人極厚重、與紳商各界、素來感情孚、辦事聯絡、免除種種隔膜之虞云、

▲酒捐之加成省令　鄞慈鎭酒捐問題、引起一般之恐慌情形、業誌前報、茲悉該項問題、昨巳解決、省不日即可到達、前令每缸加捐十二元、合之爲每缸征十八元八角、（十年每缸捐六元四角）今巳將此令取現在每缸准照舊例加征二成、核之爲七元六角八分是各該釀戶、得此消息、極爲滿意、聞巳向甬市錢業借現洋、預備收買糯穀、以造新釀云、（劍）

武進

▲安尙鄕發生巨刦案　安尙鄕二十都二圖沈家村、昨晚十二時許、突來盜匪二十餘人、明火執仗、至該沈金海家、用石撞開大門、有二盜在外把風、放鎗示威餘盜一擁入內、任意刦掠、所有衣飾銀洋、均被刦一空、當將金海之媳某氏及其孫義生、各猛刺數刀、受傷甚重、旋至間壁沈金傳家、刦掠一空、兩家損失在千元以上、該盜匪等始負贓而逸、業巳報縣履勘矣、

▲縣商會昨日之會議　縣商會昨日下午開會、集議濬河及擴充商團兩事、到各業領袖七十餘人、先議疏濬問題、議決先從預備沿本方法入手、將機船先行定購、定洋即就本會先收挖淺切灘四成項內、巳收到四千百元、先爲撥用、繳欵各業、一致贊成、次議擴充商團議決公推委員二十四人、從事籌備、當推定張曉青等十四人爲委員云、（飲）

時評二

二陳湯　求復

江蘇之陳調元湖北之陳嘉謨同占軍事上重要之位置是一對二陳湯也

陳調元爲齊燮元之心腹陳嘉謨爲蕭耀南之心腹然二陳者又均輸誠合肥其態度至不明瞭彼蘇齊鄂蕭飲此二陳湯後却病歟抑增病歟正未可知

或曰二陳湯和平之劑也戰禍庶可以免矣

上海新北門內舊教場口
新開
大順祥皮貨
擇於十一月初三日正式開幕
特別大減價一月

本埠要聞

◉齊燮元將下野之滬聞
▲此公尚言民意耶

齊督鑒於環境壓迫、不得不及時引退、已向段執政提議下野條件、要求撤銷松滬護軍使、改設鎮守使、以從民意、聞齊擬援照皖馬下野辦法、暫由陳調元蟹過渡代理、維持治安、蘇督一席、段擬畀何豐林繼任、臧致平或楊化昭任松滬鎮守使云、據軍界消息臧致平、日前赴京謁段、昨已出京、約明後日由津搭輪來滬云、

◉段合肥電促新閣員北上
▲原電由李贊侯轉交

段合肥就執政職後、新閣員在滬者有財政李思浩教育王九齡農商楊庶堪、王楊二氏、北上之期、尚未定、聞段合肥有日（二十五）由京致電王楊兩總長、敦促即日北上就職、原電係由李贊侯轉交云、

◉段合肥答復海上各團體電

本埠浙江自治協會等團體、昨接北京來電云、上海旅滬浙江地方自治協會各省區同志聯合會浙江辛亥同志會蘇民協會制日同志會公民自決社江浙皖贛閩五省公民協會旅滬桐鄉同鄉會各團聯合會平民協濟會船工生計會實業團總部民生經濟會兩浙旅滬學會政治討論會兩江職業協進社西區商業互助會旅滬浙江自治促進會鑒、敬電悉、時局艱難、勉膺大任、承賀、感謝、祺瑞有印、

◉李贊侯對東報記者之談話
▲實行裁兵……整理內外債

新任財政總長李贊侯氏昨對往訪之東報記者表示政見如下、㊀實行裁兵、現在民國財政之紊亂、由於中央與地方之收入多用作軍費、致他方面偏枯、而兵多適以肇亂、擬就職後實行裁兵、移軍費作他用、並絕亂源、㊁整理內外債、收拾戰後時局、與設立完全政府 在此需費、唯此後內外債俱難再借、擬就職後、先整理內外債、以爲財政整理之第一步、其方法、即對外債、與各國當局會商、將所有已到期及未付利之借款另訂新約、儘十年或二十年內分年歸還、對於內債、亦採同一方法、㊂統一財政制度、財政紊亂之另一原因、爲財政制度之不備與中央收入之不照解、認改革此等制度、以謀財政之中央集權及統一、爲目下中國之最要事、而內外債之整理、亦唯俟此制改革、始有希望、㊃金法郎問題、擬求最善方法、早謀解決、大約將提出國民會議、依其結果而定、㊄委員制問題、已與段氏對此俱有了解、唯目下輿論尚未一致、將依國民會議之決議而定、㊅長江問題、齊燮元及白寶山陳調元等均決意擁段、而蘇省人士亦表示好感、可依平和手段處分、又與佩孚現在承德、儀能自保、亦可以平和手段解決 又段氏現請孫中山北上、商議善局、亦將討論是等問題云云、又李氏豫定今日北上就職云、

◉王揖唐覆滬友之一封書
▲願以超然之身略贊疏達
▲不願任何名位徒重愆尤

近有本埠某君曾致書天津王揖唐氏、於時局有所敷陳、昨得王氏覆函、足知北方大勢、茲覓得原書錄下、（上略）時局雖轉、寧可樂觀、未來紛糾、尚難預測、每一念及、輒爲心悸、所冀敬修人事、以占天和、海內不乏仁賢、合肥藥籠尤富、拔茅並進、共濟可期、愛國之誠、誰不如我、弟久厭塵勞、頗耽靜寂、自維才鮮、何裨艱虞、善刀而藏、思之尤熟、各方推挽、均已力辭、貿言之則願以超然之身、略贊疏達、不願任何名位、徒重愆尤、亡室卜葬猶稽、稍暇尚當返里、昨致京友書有云、當此人欲洪流之際、似不可無難進易退之人、微尚區區、久以自矢、夙承知愛、敬掬悃忱、海上交游、更希婉達爲幸云云、

◉吳佩孚在豫抗鬥之紅會消息
▲滑縣分會之報告

本埠中國紅十字會總辦事處、昨接河南滑縣分會、由道口來電云、現敝縣雙方大軍雲集、距城里許、于今日（二十五）交綏、敝分會除預極準備救護外、所有關于戰時應用物品藥料等件、懇祈酌發爲盼、滑縣分會徑、

◉京漢路戰訊之滬聞
▲雙方秣馬厲兵 ▲皆在拔箭張弩

京漢路黃河之北岸、國民軍胡景翼部與吳佩孚軍發生戰事、此項消息、喧傳已久、茲向各方面詳細調查、將所得報告錄下、㊀駐防磁縣南境之胡軍前哨、二十四日上午、確與吳軍李濟臣部之前哨、發生小衝突、至下午已各退原防、惟雙方之戒備極嚴、㊁吳佩孚自抵鄭州後、即將留豫各軍、整頓一過、偕同行之餘部共有三萬餘人、趕開新鄉一帶佈防、其意一面抵抗胡軍入豫、一面待段發落、㊂胡景翼之前鋒李虎臣李乾三兩部、原駐彰德一帶、忽於二十三晚退成安以北、二十五日晨駐豐台之馮軍第十一師、全部專車南下、孫岳部有五千餘人、於二十四日晚亦由石家莊南下、統計京漢路之國民軍、約有四萬餘人、分佈於石家莊與磁縣之間、㊃京漢路下行客車開抵石家莊爲止、上行客車、開抵鄭州爲止云、

◉長江聯防會議昨已閉幕

公平通信社云、蘇齊召集長江聯防會議、於十二日開幕後、計開大會十一次、議決對於時局要案甚多、茲因執政政府成立、東南問題告一段落、二十六日宣告閉會、各省代表除鄂浙豫酌留代表在寧外、其除各省均紛紛過回覆命、

◉韓國鈞又電辭蘇長

中南通信社云、江蘇省長韓紫若、邇來因感處此軍權之下、執掌民政、非常困難、前曾一再電院辭職、卒因與地方感情、尚稱融洽、且逐鹿斯缺者大有其人、故未予邀准、昨據寧訊、韓又電京辭職、情辭非常懇切、謀繼任者聞張黃二氏、活動甚烈云、

◉許世英辭謝長皖電

安徽馬聯甲被逐後、旅滬皖人對於軍民兩長迭有表示、安徽旅滬青年自治會、曾於本月七日致電許世英、請重負長皖責任、以慰皖人、昨日該會得許氏覆電云、上海安徽旅滬青年自治會旅滬皖人驅馬大會胡守山、余翼文、李蔚嵐、暨諸公均鑒、陽電敬悉、英德薄能鮮、前任皖長、毫無建樹、何敢再試、致貽馮婦之譏、皖賢正多、不乏明良之選、雅意銘謝、愧不敢承、專此電復、並頌公綏、許世英銑、

◉孟昭月調兵赴甬之滬聞
▲滿城風雨不可終日

東南通信社云、連日由甬到滬之各輪載來避難人民甚多、據若輩言、寧波自第一師師長陳公俠到任後、謠言日起、咸謂下級軍官將有反動、及至前日（二十五）寧台鎮守使孟昭月、忽密電孫傳芳、向杭州調來閩軍四百餘人、陸續由專車運甬、因之人心愈形恐慌、更以第一師司令部及寧台戒嚴司令部前、均架有機關槍、滿城風雨、不可終日、遂至携眷避滬者日衆云、

◉白寶山軍隊開拔海州

中國新聞社云、蘇軍第一師師長白寶山及改編之第十師、均由滬開拔赴海州防地、茲據昨日由鎮江來滬者云、第一師及第十師旅之後方、約六百人、逗留鎮江 迄未開拔、運河水淺、輪船停駛、該軍運輸、頗感不便云、

◉各界賀段合肥執政
▲一片歡騰頌禱聲

▲旅滬寧紹台工商協助會 北京段執政鈞鑒、東山再起、薄海同欽、全國待蘇情殷、敬祈德政、但願化干戈爲玉帛、煎止箕豆、拯水火之人民、望深霖雨、謹申頌辭、無任翹盼、旅滬寧紹台工商協助會叩宥、

▲滬北醫藥研究會 北京段總執政鈞鑒、東山再起、萬露同沾、民貧國病、待治情殷、我公潛心禪理、默察有年、當審病源、毅然封劑、東亞病夫、從茲奮起、徐圖培元固本、雄駕列强、春回之望、惟公是屬、謹電馳賀、毋任譬禱、滬北醫藥研究會叩宥、

▲旅滬祁門同鄉會 段執政鈞鑒、欣聞執政薄海歡騰、本藻鑑之謨猷、奠國基如磐石、和平立現、統一可期、謹電馳賀伏維荃察、旅滬祁門同鄉會叩沁印、

▲旅滬國同鄉會長沈婉慶 北京段執政鑒、欣聞就職、薄海同欽、旋轉乾坤、惟公是賴、所冀除舊布新、修文偃武、謀廢督裁兵之舉、措國家磐石之安、北望燕雲、無任歡忭、謹電申賀、沈婉慶叩寢

▲林天一 北京段執政鈞鑒、我公與孫公道同志合、造成民國、所謂二老者、天下之大老也、舉國愛戴人民、恃以無恐、年來小醜跳梁、何足介意、我公就職、轉危爲安、爲國家人民賀、爲我公賀、並爲孫公賀也、佇候明教、林天一宥、

◉南北要人往來記
▲孫寶琦日前抵滬 ▲柏文蔚昨日抵滬

孫寶琦氏於前（二十六）日由杭抵滬、預備參與漢冶萍公司之股東會議 聞孫氏於下月初、仍需北上云、

廣東建國第二軍軍長柏文蔚氏、昨日午後四時始抵上海、本埠皖人之前往迎迓者甚衆云、

▲徐季龍將返滬 北京政變後、本埠法政大學校長徐季龍君、以與馮玉祥係敦友關係、特離滬北上、奔走一切、冀馮立建功勛、昨據接近徐氏之某君語人云、徐氏現因馮玉祥既已告退、而自身在京所處地位、似無關緊要、且上海校務極待維持、故又擬即日離京返滬云、

▲何東今日到埠 以和平會議爲號召之何東氏、由港起程來滬、已誌報端、現悉何氏已乘法國郵船公司之安乃號於今日上午十一時到埠、在黃浦灘碼頭上岸、在滬友人屆時預備歡迎云、

▲周鳳歧來滬即返 浙江第二師長周鳳歧、自上次一師兵士譁變後、即赴甯紹各屬軍隊舉行訓話後、即由甬來滬、本擬轉車赴杭、嗣以第一師師長陳公俠已抵甬、遂中途折回云、

▲楊小堂由寧返滬 蘇方委任之上海交涉員溫世珍、因陳世光接任交涉員問題、特於前日派楊小堂赴寧、報告蘇齊、請示機宜、茲悉楊氏於昨晨返滬、並携有齊氏親筆函件云、

▲汪瑞闓溫世珍赴寧 全國烟酒督辦汪瑞闓、昨晨（念七）由滬乘滬寧路特別快車赴寧公幹、又駐滬交涉使溫世珍、昨午（念七）乘滬寧路花車、附掛中快車赴甯謁齊接洽要公、

◉蘇團體對於蘇政之呼籲
▲主張蘇人治蘇

江蘇自治期成會等團體、昨致段合肥電云、北京段執政鈞鑒、我公就職、普海歡呼、從此與民更始、尤宜爲民除害、環顧吾蘇、痛苦有不能已於言者、溯自江浙之役、齊燮元甘爲戎首、張謇確係主謀、其二人平日之狼狽爲奸、姑勿具論、僅就其關於戰事之互換條件而言、張謇擔任財政及輸送、爲軍需上之補助、齊燮元承認張子孝若長皖或長浙、爲將來之酬報、嗚呼、因縱一己之私慾、遂演成禍鄰禍鄉禍國之慘劇、而不之惜、糜爛地方、牽動全局、吾民何辜、受此奇毒、直接者亡家蕩產以轉溝壑、間接者割肉敲髓以事捐輸、誰無父母、誰無兄弟、追原禍始、齊燮元實爲軍閥罪魁、張謇實爲人民公敵、剝離貌示和平、暗修戰備、切恐慶父不除、不足以平魯難、少正卯不誅、不足以正人心、若就姑息養奸 强冰炭于一爐、合薰蕕于一器、佛法雖云慈悲、是徒陷吾蘇三千萬人民於永久地獄也、吾蘇人固稱懦弱、民氣尚存、避死求生、决難忍受、况共和政體、當以民意爲依歸、各省均成自治、吾蘇何獨偏枯、爲此泣懇執政、明令褫免齊燮元官職、與張謇同付司敗、軍民兩政、還我蘇人、慰百姓來蘇之望、奠國家磐石之安、固不獨蘇省幸福已也、竚祈執政垂察焉、江蘇自治期成會、蘇民自決會改造江蘇同志會、南通旅滬勞工總會、江蘇農林研究會暨江蘇各縣公民自決會等十二團體叩感、

◉南京商會致滬總商會電
▲對段合肥電陳意見

總商會昨接南京總商會代電云、上海總商會鑒、漾電誦悉、尊旨極所贊同、敝會已于有日電請段執政加意注重矣、茲將電稿錄呈台閱、南京總商會有、附致段電云、北京段執政鈞鑒、奉誦馬電敬悉、我公俯膺公推、入都執政、蒼生霖雨、薄海騰歡、敝會所希望者、善後會議宜屏絕殘民以逞之人、而專崇平時德望、國民會議宜注重職業團體以內、而力拒納賄議員、至馬電所指國是之九端、尤以裁兵救民理財、興業爲最急、果能推誠相與、依次施行、豈惟拯亂一時、直可奠安百世、遙瞻來軫、轉進箴言、愛國愛公、統希亮鑒、南京總商會叩、

◉請撤善後米捐局之呼籲

公平通信社云、淞滬維持全國糧食會、昨接蘇社社員方文樞來函云、敬啓者、現於一部份紳商運動省政府、力請弛禁出口、於無錫、浦口、二處、設江蘇善後米捐局、每擔徵收特別捐洋一元、此機關即係出口米捐局之變相、迭經有人呈請省當局、請爲撤銷、概置不答、今日新聞報載、南京食米弛禁、已經成爲事實、兩日米價、驟增一元六角有奇、尚有飛漲之象、現在軍事甫經敉平、以大地情形、目不忍睹、耳不忍聞、米價突然飛增、實與吾蘇二千萬勞工苦力生計大有關碍、又恐牽動全局、務求迅電北京段執政、飭令蘇省當局、將善後米捐局、即日撤銷、庶將少數萬惡議員及米業奸商、有所藉口、並請另電省當局、顧全民意、保存民命、刻日制止、則吾蘇二千萬人民生計民食、實感大德於無旣矣、

◉周佩箴討論國民會議

周佩箴致總商會函云、逕啓者、國民會議呼聲甚高、幸能順利進行、必可見諸事實、商會爲國民重要團體、自宜當占會議中重要地位、查孫中山先生所主張之參與預備會議分子、雖已列入商界、但是否以各省總商會爲派出代表單位、抑普及於縣鎮各級商會、佩箴認爲若不規定於先、將來無以解釋於後、用特提議由本會函詢孫公並與之切實商榷、俾有標準、如何之處、即希公決、用特專函奉達、即希查照爲荷、此致上海總商會、周佩箴拜啓、

◉各路持槍搶劫記

▲南京路 ㊀昨日上午十句餘鐘、南京路五福弄附近五十五號門牌某金號、突被盜匪四名闖入、袖出手槍、恫嚇禁聲、將値洋一百餘元之金飾鈔票現洋搶劫攜藏而逃、並未開槍、嗣經捕房聞警、立飭中西包探馳往查盜、盜已去遠矣、㊁前晚九句餘鐘、有盜匪一名、闖至南京路四百七十二號門牌中美鐘表店內、以購買表鍊爲由、突出手槍、向櫃夥人等嚇禁聲張、將値洋一百餘元之金表一只、夾金鍊一條、搶刦而逃、該盜身穿元色直貢呢袍子、元色馬夾、頭戴小帽、年約三旬、當由店主報請捕房查緝矣、

▲赫德路 前晚七句餘鐘、滬西赫德路一千另五十一號門牌康記作場、突被盜匪六名擁入、袖出手槍、嚇禁聲張、將値洋三四百元之衣飾銀洋、搶刦而逃、旋經事主開單投該管捕房、報請查緝、

▲麥特赫司脫路 滬西麥特赫司脫路七號門牌屋內、住有朱三喜等三家、前晚七時半、被盜匪六名侵入、各執手槍、嚇禁聲張、擁進臥室、翻箱倒篋、將首飾衣服、搜刦而逃、嗣經事主檢點、損失約計二百餘元、遂開明失單、報告該管捕房、當由捕頭派探馳往查勘一過、並知照各捕房一體緝、

▲新閘路 滬西新閘路正源米店、前晚六點三刻鐘、正在結賬之際、突來盜匪四名、兩盜在外把風、兩盜躍進店堂、各出手槍、向店主夥友人等、嚇禁聲張、當將賬檯上鈔票現洋計一百七十七元、連同小洋四十角、一併搶取、紛紛逃逸、並未鳴槍、迨該管戈登路捕房聞警、立飭中西包探前往兜拿、盜已無蹤、遂向事主詢明各盜面貌服式口音、歸案捕頭核辦、

▲北蘇州路 北蘇州路萬盛興米行、於前晚六句餘鐘突來盜匪六人、三盜在門口把守、三盜一擁而進、登櫃各出黑色手槍、向店主脅迫銀箱鎖匙、正欲翻箱倒篋、搜刦財物之際、而夥友急將電燈總門關閉、頓時黑暗、盜黨恐慌異常、圖刦未成、均紛紛奪門逃遁、該管捕房聞警、立飭中西包探前往兜拿、奈盜匪早已遠遁、該探當向店主黃紹林詢問、據稱登樓之盜、一穿黃色大衣、一穿棉袍、均戴銅盆帽、各人均執手槍等詞、該探遂回禀捕頭核示、

▲小沙渡路 住居滬西小沙渡路七百五十一號門牌蔡旭洲家、被盜侵入搶去値洋一千七百九十元之衣飾銀洋一案、經戈登路捕房包探陳廣義偵悉、住居檳榔路之安徽人陳謝之、對於是案有關、往將陳及其妻費氏拿獲、抄出刦贓衣服二襲、解奉公共公廨訊押、候查明此項贓衣、是否向宏豫典當內贖出在案、昨晨續訊、據中西包探上堂稟稱、查得宏豫典當、並無收當此項贓物、請示、又據宏豫當夥劉國斌投稱、當內並未當過此種衣服、帳簿上亦無號碼等詞、經陸襄讞核供、商之美領雅君、判陳謝之押西牢三年、期滿逐出租界、陳費氏驅逐出境、

▲公平路 美租界公平路一千〇四號五號門牌、萬興煤炭香烟雜貨店、於前晚八句餘鐘、突來盜匪六人、兩盜在外把風、四盜擁進店堂、各出利器、向店夥人等、嚇禁聲張、當將帳檯抽屜內現洋鈔票、約計念八元、搜括一空、得贓呼嘯而逃、迨該管捕房立飭中西包探馳往兜拿無着、即向事主詢問盜黨面貌、據稱均穿藍布短衣、係操江北口音、該探等遂據情回稟捕頭、通知各捕房中西探捕、一體協緝云、

◉保衛支團呈請要求取締軍士
▲綿綸雙宮絲廠之報告

保衛團第四支團團長陳翊廷、爲綿綸雙宮絲廠、時有兵士入廠嬉遊事、呈閘本部團總文云、爲呈請事、案據綿綸雙宮絲廠濟理孫子建函稱、竊謂敝廠地處萬福橋塊、適與新營相近、該地新駐蘇軍兵士、日必五六成羣來廠嬉遊、初因人數尚少、未加禁止、詎知昨今兩日、愈來愈多、每次竟有二三十人之衆、工人等見之、時起驚惶、長此以往、難免不生事故、是以特函奉告、務乞轉告團本部、行文該蘇軍長官、嚴禁所轄兵士、不准到廠嬉擾、並請貴支團現駐要家橋補助隊閘丁內、撥派四人、在萬福橋一帶、梭巡彈壓、以維工商、而保治安、各等情、到團、據此、職團即派員至該廠隣近地方分別調查、所言尚屬非虛、其陸續來廠之軍隊、僉云宮部爲多、種種橫蠻、無理可喻、長此以往、對於該廠營業、殊多窒碍、即隣近居戶、亦屬未便、除函復該廠外、理合呈請團總鑒核施行、此呈閘北保衛團團總王、

◉總商會催選委員長

總商會昨爲選舉各項委員會委員長、致函各會董催促云、逕啟者、本月十八日函、附委員會選舉票、內詳委員長由各委員自舉、請將選舉票於一星期內送會等由、諒早邀察、及迄今已逾定期、前項選舉票、未蒙惠交、惟各委員長亟應舉定、合再函達、務祈迅賜填票送會、幸勿再緩、無任企禱云云、

◉軍政界慶祝比皇萬壽

日昨爲比國皇帝萬壽誕辰、駐滬比總領事署、特設禮堂、歡迎中西來賓、新任江蘇特派交涉員陳世光特於昨上午十時半、詣比領署道賀、張護軍使因有要公赴松、特派代表往賀藉睦邦交、齊委松滬鎮守使宮邦鐸、昨亦率同外交秘書席峯九、詣比總領事署道賀、均蒙優禮接待云、

◉兩團體餞宴新閣員

中華國民自覺會及新社兩團體、因財政總長李思浩、海軍總長林建章、農商總長楊庶堪、教育總長王九齡等即將離滬、昨特公發請柬、定明日餞行、並邀請顧忠琛褚輔成等作陪云、

◉保安會支配賑款
▲議向募捐各處分函催款

上海保安會昨日下午五時、開幹事會、推總務幹事盛竹書主席、報告本會經過情形、次由常駐幹事沈田莘報告賬路、總共彙到捐款、計洋三萬另四百五十四元、除已支撥各團體及供給散兵食料外、尚存洋一萬二千三百三十二元五角八分、交際主任方椒伯提議、現存之款、應如何分配、作救濟用途、王彬彥代表閘北慈善團張賢淸代表中國濟生會、王駿生代表普善山莊、各詳述保衛地方、救濟難民、經過種種危險、及經濟困難情形、公決、冬賑孔急、先行支配一萬元、計濟生會洋四千元、聯義善會洋二千元、閘北慈善團洋一千五百元、普善山莊洋一千五百元、中國紅十字會洋五百元、靈學會洋五百元、尚有發出捐册、及外埠募捐各處、分函催索、俟集有成數再行支配、[illegible]會、七時散會、

◉保衛補助團暫停出防
▲有事臨時召集 ▲每逢星期會操

商務印書館所辦之閘北保衛團補助團、呈報總團文云、查職團成立以來、已屆兩月有半、各團員[illegible]防、對於原任職務、（全體團員均商務印書館職員在團服務）一律擱置、現閘北地方秩序、業已恢復、員等原任職務、又亟待繼續辦理、茲截至本月三十、職團全體團員一律送回原部分辦事、暫時停止、但每隔週星期六、仍應到團會操一次、又遇地方緊急、當立即召集一部或全部、武裝出巡、以盡補助治安之責、理合具文呈請察核備案、實爲公便云、

本埠新聞

◉糧食平價遊藝會之第一日

昨爲淞滬糧食平價會所發起糧食平價遊藝會開幕之第一日、下午一時開幕、來賓達千餘人、加入之游藝者、有上海國技各界聯合會請名角之大會、國樂研究社之絲竹大會、老翁余魯卿先生之八段錦、中華國技研究會、精武體育會之國技、女子武術團之拳術種種、適十時許、座爲之滿、并有中國女子體育學校童子軍到場服務、有獎門券之頭獎價值二千之汽車、已陳列於自由、故買該項門票者、甚爲踴躍、並有韓江絲竹會之准初四日加入奏技、此外願加入服務者、尚源源不絕云、

◉閘北水電廠消息彙誌

▲各董事續開會議 閘北商辦水電公司曾於前日舉行董事及監察人會、對於擴充水廠辦法、曾大致決定、惟其細則、尚未通過、訂於今日下午五時起續開會議、又該公司擬在各馬路安設大號水管、即將動工、期以六月、可以完全竣工云、

▲保衛團保水電廠之令知 上寶兩縣閘北保衛團令駐防恒豐絲廠第四隊隊長李獻文云、「爲訓令事、據商辦閘北水電公司函稱、（原文已載昨報）等由、查該水廠爲全市商民之飲源、機件稍有損害、即須停辦、合行令仰該隊長、即酌派團丁五六名、前往該廠防、妥爲保護、如遇兵士欲入該廠游覽、可善言阻止、爲至要此令」云、

◉廣西路商界對防盜之建議

廣西路商聯會昨致商總聯會函云、各路商界總聯會鑒、年來時局不靖、滬上盜風日熾、業經各路商界組織防盜委員會、幸告成立、但往往萬牛載、百無一日勞合路億鑫里陳永霖家、又以被刦傷人聞、而各案仍日出未已、治標之策、搜索盜源、實爲要圖、敝會發起防盜調查處、前既經工部局核准成立、應早日將路界定調查員、呈報工部局發給執照、早日執行、或於防範盜匪、不無一助、倘再經審查手續、耗費時日、是成立遙遙無期、轉瞬臘盡新春、在商界又無防盜一舉、綜等泡影、對內對外、有碍信譽、希議早日議決施行、俾商界治安、幸甚幸甚、此頌籌祺、

◉防盜調查處之進行

各路商界總聯合會、昨通告各路商聯會、請速推選調查員云、本會防盜調查處章程、業已正式通過、員一節、前曾函請各分會即速推選、貴會對於公共素稱熱心、此番尚祈即速選出、俾調查處職務、由施行、特此函懇、順頌公綏 上海各路商界總聯合會

尚有本埠新聞轉入第三張

◉第威德補腎丸果能種子乎

此問題爲中國數十萬人所共問者、對此問題、敝公司當答曰能、其理由如下、

（一）大凡不能得嗣、其因在腎病、而致生殖器無能、

（二）第威德補腎丸、乃全球最靈驗之補腎藥劑、既能補腎、復能使生殖器健旺、足具生殖能力、

（三）近數日來敝公司接到三函、均謂服補腎丸後非僅腎病得愈、妻室亦因而懷孕、

（四）此種證函現存四川路三十一號 本公司、歡迎參觀、

請看下列張籍悟君來函之摘要、余患腎病數年、醫藥罔效、後經 敝友王振中君勸服貴公司之補腎丸、即購一打、服後精神煥發、百病消除、且內人亦因而懷孕、豈非第威德補腎丸神效之所賜、特此申謝云云、

江蘇隴海路徐州站王振中轉

第威德補腎丸在華各處已爲一再證明確能增添健康樂趣、具種子廣嗣之功、各上等藥房均有出售、價格公道、保能奏效、如閱後仍有疑點、請將贈劵塡妥、附郵票一角寄下、即可得試服樣盒一份、小書一本、如有疑問見問、無不樂爲奉答、

英商第威德製藥公司
上海四川路三十一號
中華郵政信箱九四五號

請將此劵剪下
贈劵
君 收
街
城
省
42

法租界共舞臺男女合演十一月初二日日戲 (大減價)

薛銀麟 小蘭春 陸樹田 林樹森 趙松樵 崔金花 苗勝春 馬春甫 趙松樵 呂美玉 粉菊花 李桂芳 董俊峯 王文祥

四本馬湖 鞍山 長坂坡(代漢津口) 姑蘇 頭本黃金印

法租界共舞臺男女合演十一月初二日夜戲 (大減價)

小蘭地 徐蘭芳 王文祥 金少山 趙松樵 瑞德寶 粉菊花 羅筱寶 呂美玉 林樹森 崔金花 陸樹田 苗勝春 董俊峯 林樹勳 馬春甫

獻圖 頭本中山墓 產真龍

天蟾舞臺十一月初二夜戲

大劉鳳來 馬義蘭 陳月樓 周五寶 彭春珊 孟鴻茂 于振庭 小楊猴 王斌芬 劉小衡 常春恒 張銘武 何雅秋 孫瑞琴 宋玉珊 陳嘉麟 劉松亭 明海山 陳永奎 陸紅冰 焦寶奎

〔四本漢光武復國走南陽〕

中江亦舞臺十一月初二夜戲

濟公活佛 二十本

特別佈景 新機關 每夜七時登場

大舞臺十一月初二夜戲 〔價目注意〕

王祥雲 張榮奎 于連壁 劉雨田 王佳楣 李勝奎 殷春虎 韓玉卿 孫慶芬 趙文連 姚俊卿 劉慧琴 毛韻珂 八達子 賈璧雲 趙如泉 張桂芬 李瑞亭 孫少堂 劉坤華 張春海 賈寶山 趙東昇 陳月梅 趙竹卿 姜松亭 錢化佛

〔十一本狸貓換太子〕〔十二本狸貓換太子〕

笑舞臺 (日戲價目) (夜戲價目) 每期及日日日時夜時幕 逢三星准戲戲開戲中 星期六演 一幕七開

鄭正秋 胡化魂 張冶兒 王无能 張大公 張鐸聲 顧覺因 魏笑梅 鄒均同 易楚方 湯朔秀 譚志遠 慎愁紅 夏天人

李 初次開演 三三

天蟾舞臺 今夜初次起演 常君春恆新排 舞大漢 歷史好戲

第四本 漢光武復國走南陽

務請早臨 客票暫停

大舞臺

新排連台破天荒兩本新戲一夜演完

十一本 十二本 狸貓換太子

十壹月三初一初次起演

大世界 中國第一俱樂部 門票仍售小洋二角

小世界 整理刷新 照常營業

桑棟臣 吳小松 吳悟石 莫奇 大京班全體
沈易書 丁婉娥 筱桂蓀 朱耀庭
朱三多 周杏泉 丁少蘭 陳阿東 啟事

同人等在小世界按照排定鐘點日夜登台獻技並未加入新世界舉行之糧食平價遊藝大會特此聲明

南北地道交通 新世界 門票小洋三角

淞滬維持全國糧食會假座大增遊藝

舉行 破天荒 游藝大會

卡德大影戲院 首屈一指之中國自製好片 人心

中國大戲院 今天夜戲 奇怪偵探 神仙道士 第七八集(四本) 尚武偵探長片 巾幗英雄 第十三四本 笑片四本

虹口大影戲院 唯一警人好片 第一第二兩集 大賞格

共和影戲院 中國超等影片 誘婚 (十二本一次演完) 星期二至六 共五日五夜

恩派亞影戲院 江浙大戰中之健兒 又名改革之南京 良座無多 諸君請早

玉韻子 蔣素貞 蔣婉貞 蔣寶貞 集

萬國大影戲院 首次歐洲偵探長片 無踪先生 (第四十五本至四十八本) 唯一(末次)動世愛情名劇 一言二命

眼疾無憂瞽目還明

法界大戲院 中國社會家庭影片 好兄弟 (連台十大本一次演完)

內外痔瘡 立見連根脫落

新愛倫影戲院 寶蓮奪寶案 最新鐵路潮

小兒救命丹

上海大戲院 最新警世愛情佳片 海蓮花

本埠新聞

● 安亭朱家閣汽船復業

安亭朱家角間快安汽船、訂於今日（二十八）起恢復戰前辦法、啣接滬甯火車聯票乘客、闖滬甯路亦於今日起、照當日售青浦朱家角各等聯票、汽船行駛時刻、仍照舊例、昨已通電各站查照矣、

● 工商會反對附捐與公債

上海工商聯合會、爲反對附加賑捐、及認募公債等案、特召集董事職員、開會討論、結果警告各公團一致反對、文云、上海各公團暨旅滬紳商諸公均鑒、商民何辜、天災以後、又遭兵禍、自東南發生戰事以來、商業嗝形凋敝、人民苦無所依、祇就上海一區而論、蘇齊啓釁、爾時風聲鶴唳、草木皆兵、銀行擱淺、錢業倒閉、金融奇緊、市面呆滯、凡我商人、首當其衝、現在戰事雖告結束、而人民之元氣、斲喪殆盡、地方之秩序、恢復非易、嗟乎、說者戎首、雖食其肉、而猶不足以蔽其辜、孰知蘇當道不自覺悟、又欲乘機而罔圖非利、一則曰附加振捐、再則曰籌募公債、假其美名、填其慾壑、要思人民之膏血吸已盡、地方之皮毛剝括已完、曷堪再有此等負擔、現在各團體先後接到該項朋文者、業已多起、商人欽恨吞聲、對此咸有難色、務請合力拒絕、藉蘇商困、是爲至要、上海工商聯合會謹啓、

● 上海市公所行政贊助會簡章

第一條、本公所以議事會董事會之同意、謀辦事上之利便、特組是會曰上海市行政贊助員會、第二條、市行政贊助員、定額十二人由董事會公推、經議事會認可、第三條、贊助員之贊助事項、以市鄉制、第五條各款爲限、惟不任定何款事宜、第四條、市行政贊助員會、每月開會一次、與董事會常會期同日召集聯席會議、第五條、各贊助員、得協助董事會、執行議事會議決案、如有意見、得向董事會發表、由總董採擇、第六條、贊助員著受董事會之委託、關於調查、或監督及管理等事務、應負責履行、第七條、市行政贊助員、均名譽職、但於執行事務上、有應需實費時、得報由董事會支領、第八條、本章未盡事宜、隨時修正、

● 道路協會執行董事會議記

中華全國道路建設協會前晚（二十六日）在青年會開第四屆第二次執行董事會、到有吳任之、陳勇三、張四維、吳山、周煦、（溫士珍代表）洪翔山（方椒伯代表）趙惺吾（張維鏞代表）由郭副會長秉文代表王正廷主席、按照議事日程、主席先請主幹吳山報告廣西、吉林、重慶、成都、各分會成立、及無錫分會籌備情形、主席即將上次董事會公推各名譽職員表、略有增減個勸之處、請求追認、衆無異議、通過、吳山提議前兩屆本會公文程式、未能一律、外來公函有指交主幹者、即以主幹名義答復、交會者即以本會名義答復、交會長或副會長者、即以會長名義答復、查本會發出之證書、係由副會長主幹署名蓋章、而公文上又無主幹名義負責、殊屬紛岐不合、擬自第四屆起、除普通文件專用會章、以歸一律、而昭慎重、主席付表決、一致贊成通過、又議通告全國各省縣鎮各分會、往來公文、一律平行、並直接與協會商辦、以利進行而免週折延遲案、通過臨時提議、總幹事吳山報告會務、並述自江浙戰爭發生以來、會中收入銳減、亟應趁早設法、以期挽救、擬俟時局略定、仍照前議、約同王會長旅行各省宣傳一切、並募款建築會所、在旅行期內、總幹事職務、擬煩簿記主任兼月刊社西文編輯趙君惺吾代理、俟行期擬定、即開幹事部職員會、請會印與王會長吳山等名章交趙君負責、主席付表決、一致贊成、並表明歡迎、九時半散會、

● 工部局注重路政

公共租界工部局、因際於各馬路之行人往來與車輛擁擠、禍日必數起、致爲免除此項危險起見、先將西藏路一帶、自南京路迤南、迄愛多亞路止、中間劃出一道、兩面舖有石條、以爲專駛汽車之地、此道之兩旁、專行人力車小車等、現正在動土之中、並於此道之兩端、日間已懸紅旗、晚間已燃紅燈、俾各車輛行駛時、有所遵循云、

● 商總聯會催推代表

各路商界總聯合會、爲舉行選舉大會事、昨通告各分會、請推派出席代表云、敬啟者、此屆選舉大會、舉行在即、而貴會出席代表、尚未推派、今特再爲函催、限本月底爲止、祈貴會即速開會選出、如到期而仍未來函者、本

[illegible]特此通告云云、

● 漢冶萍股東要求發息

漢冶萍公司股東會、定明日開會、該公司股東、昨發表要求給發股息議云、本公司章程第十三節訂明股票官息八厘、我股東迄今四載、未得分文、仰不足以事父母、俯不足以畜妻子、困難萬狀、經理夏偕復與其嫉周厚坤、通同一氣、合作諸惡、年支薪金三萬餘、心猶未足、藉口擴充、任意揮銷、厥觀鐵漲、公司虧蝕、爲其一網打盡、其最著者、像永和廢礦、據一千九百二十二年四月十一日黃礦師專函聲明、約計不過十二萬金、而夏等犧牲股東以五十萬購之、每年開銷六萬餘、合計又增十數萬、之股票數百萬、擅轉公司之眼、股東大受損失、該經理浪費濫支、廠礦產業、抵押已罄、公司欵項、搜括將完、以周厚坤長冶舒修泰[illegible]、擁護地位、盤踞公司、以辭職爲要挾、以借債樹奧援、將資本數千萬之公司、竟斷送於該經理之手、曷勝悲痛、用人不當、一敗塗地、股票停息、股東被害、按公司條例第一百六十三條、董事於公司業務、應遵守章程、妥慎經理、如違背此義務、致公司受損害時、對於公司應付賠償之責、四年以來、應得股息、當要求經理負責、我股東以重價所買之股票、幾成廢紙、以照章可得之官利、久未分派、股東餓而經理飽、股東苦而經理富、最爲不平、本月念九日大會、從事補救、非停夏氏之職、無以解公司之厄、非革專制之命、無以成共和之局、嚴限股權、要求股息、千人一致、協力同心、選舉董事、裁撤經理、實爲切要之圖也云云、

● 第八次提倡國貨將開籌備會

上海市民提倡國貨會、昨發出通告云、逕啓者、本屆提倡國貨會地址、業已假定美租界愛而近路紗業公所、惟籌備手續、尚須討論、茲訂於本月三十號（即星期日）午後三時、開會磋商辦法、務祈準時賁臨、勿延爲禱云云、

● 日華糖廠暫行停業

日商日華製糖廠、開業未久、昨忽宣告停業、其停業理由、據傳因修理機械、或謂製造精糖、附近水質不合於用、故而暫停云云、

● 旅滬贛人歡宴盧師諦

建國軍右翼總指揮盧師諦（號錫卿）應孫中山電召北上、於前日抵滬、旅滬贛省要人謝遠涵、徐元誥暨江西旅滬工商聯合會三團體、訂於今日正午、假同興樓歡宴盧氏云、

● 永安紡織公司明日開幕

本埠美界楊樹浦關路永安紡織公司、爲香港澳洲廣州上海四處永安公司共同發起創辦、收足資本六百萬元、呈准農商部註冊、規模宏偉、設置整齊、並力求改良技術、注意工作方法、故紗布兩項出品、成績均極優美、現聞訂明日舉行開幕禮、自下午一時起柬請各界參觀、想屆時必有一番盛況也、

● 惠豐號冬季廉價

南京路大慶里口惠豐呢絨洋貨號、冬季大減價、照碼再打九折、近又新到大批各貨、最上等大衣呢多種、做工精良、式樣時新、女人披肩、尤其精緻云、

● 警廳長訪會領事團

淞滬警察廳長王固磐自接任後、曾分往駐滬領事團拜會一次、惟尚有德和奧巴西瑙威瑞士等國領事、則定於今日上午十時至十一時半分別前往拜會、昨已請由江蘇特派交涉使公署代爲轉行知照矣、

● 王固磐委定警廳醫官

淞滬警察廳長王固磐、日昨委任陸柏青博士爲警廳醫官、委任狀業已發出、陸畢業於福州建寧大英醫院、現在本埠同仁醫院及三一堂施診所服務、聞王廳長之意、擬在閘北設立一淞滬警察廳施醫處、即委陸君爲處長、現正在覓相當房屋云、

本埠瑣聞

● 盛京輪船謀斃案續獲凶手

盛京輪船生火夫吳炳生、被人謀斃案內之嫌疑犯高鑫寶、錢國根、陳阿新等、先後被捕解廨訊押、各情已紀本報、前日經華探目陸連奎獲凱、是案共同犯毛阿四、（即小阿鸞）一名、曾押捕司捕房、昨解公堂、據陸探目投稟、本案牽涉甚夥、現已獲之兇手三人、在捕房均皆承認、要求展期、併案研究等詞、被告毛阿四延律師到堂代辯、並表示展期同意、經李襄讞核供、商之美領員君、判被告押候、併案解訊、

● 寶山典當照常營業

寶山西門外寶泰典當、前以戰事告終時被兵士來典搶劫、致閉門停業、[illegible]該典經理爲顧念貧民起見、商得典東同意、於昨日（二十七）照常營業、

● 閘北寶山路之火警

閘北寶山路商務印書館總廠對面之平房數間、於前晚（二十六號）九時十分、有天津人所開之義和居饅頭店、忽然煤爐爆發、延及屋頂、幸經閘北警區電致救火會、驅車到場、並由該廠消防隊、帮同竭力施救、火始熄滅、計焚毀一間云、

● 煤爐下一雙死鴛鴦

住居法租界望志路仁壽里八號門牌之石財發即（小東洋）、前晚與妻同睡一房、因房中火爐熱度太高、石與妻均中煤毒、知覺盡失、迨至昨日上午十一點鐘、家人等因石酣睡不起、設法將房門毀啓入內、見石與妻僵臥在床、始知中毒已久、均已斃命、延醫救治、亦無效果、現正預備棺殮云、

● 美國式足球比賽預誌

本星期六（二十九日）下午三時、美國學校在美童公學球場、與晏成中學舉行美國式之足球比賽、入場券每人兩角、欲往參觀者、可往四川路青年會購取云、

● 公共公廨堂諭彙誌

昨日公共公廨訊理民事訟案如下、（一）日斯商上海皮廠延律師控周仰高不理擔保借洋案、（堂諭）被告住處無從探聽、仰原告協同去探指明補點、再傳被告周仰高到案據訊、（一）周茄寶控屠寧生不還房屋案、被告延律師代辯、（堂諭）改期研訊、（一）徐壽卿控徐大綸欠房租銀案、（堂諭）着原告自行登報七天、通知被告到案候訊、（一）周乾康控葉春林欠啤酒價洋案、（堂諭）被告請求復審駁回、着仍遵照前判履行、（一）黃鶴洲延律師控韓妙生欠借洋案、被告延律師代辯、（堂諭）改期覆訊、（一）邱冷卿控張炳觀屋不遷案、（堂諭）註銷、

商業市況彙錄

● 洋厘如舊拆息未開

▲洋厘 昨（二十七日）洋盤市況依然堅固異常、來源絕少、裝出源源不斷、滬上存底尤枯、於是盤價殊難大漲、上午計開七錢三分九釐二五、下午回至七錢三分八釐七五、較二十六日減半厘、本街去濟南二十萬元、上海銀行運往通州五萬元、中行進倉九萬元、江南小洋仍爲六錢○五、廣角小去一釐二五、爲五錢五分六二五、銅元二百八十千文、衣牌二千○六十九文、貼水五十一文、角坯一百五十六文云、

▲銀拆 昨（星期四）滙豐收五十萬兩、又進倉二十萬兩、中行進九萬兩參加利出五萬兩、各莊用途仍少、故拆息未開、僅作借云、

● 外滙昨息

昨星期四、大條近期回縮三七五、計三十三辨士一八七五、遠期亦縮三七五、計三十三辨士四三七五、歐市頗平、無人買進、美銀價減一二五、爲六角九分一二五、英對美滙兌已長一分、美對英加六二五、公家亦加六二五、均同爲四元六角三分五、英對申仍爲三先令四辨士、對日本加一二五、爲一先令八辨士、對一二五印小去五、神戶當日十點十分電、日美出入帶均降一二五、日英亦小去○六二五、十二點半來電勿更、本埠外滙掛價、除法郎縮五個、計一千四百四十五個外、餘均勿動、至於銀行內部、初似堅後轉平、全市無大變化、非常和平、結果價與前天收市相去不遠、惟日金略減○六二五、華商交易亦不暢盛、大致賣與銀行、計上海進二月份先令一萬磅、價三個三辨士五六二五、又出日金一月份十萬元、價五錢○六八七五、又買五萬元、價五錢○五、三非進十萬元、價五錢○五、東亞出先令一萬磅、三個三辨士六二五、午後交易甚清、今將英美日三匯市情列後、

▲英匯 掛牌勿動、計三個三辨士半、內部亦甚平和、惟晨間做挺、後回平、全日不過○六二五升降、華人略出、元月份初結三個三辨士五六二五、以後略長○六二五、收市三個三辨士六二五、午後平平、爲三個三辨士六二五、收市相仿、買價初爲三個三辨士六二五、下午仍計三個三辨士七五、二月份上午曾吸過三個三辨士五六二五、

▲美匯 掛佈仍爲七十六元二五、內部亦平、計有一二五上下、初結七十六元二五、收市三七五、下午仍爲七十六元三七五、買價七十六元二五、至七十六元六二五、下午七十六元六二五、

▲東匯 掛牌未更、計五錢一分、內部初略好、後回低、午時似稍緩、計有一二五漲落、華人稍出、人心則平、元月份初結五錢○六二五、午時爲五錢○六八七五、下午開出相同、收市恝、計五錢○六二五、買價上午五錢○六二五、以後僅計五錢○五六二五、午後初同、嗣爲五錢○五、推算易極少、人心平平云、

● 絲市清堅

昨日星期四、洋莊絲市已趨清堅、緣歐美絲商、進胃已淡、對於發往之電報、均難價抬、華絲商又不允讓價抛售、橫濱日絲市面、亦趨沉寂、昨日廠經、僅祇繁品交易、計三非進昌等進綿綸等牌經絲貨五十包、信孚洋行進五獅豹三等牌白乾經四十包、連納進雙湖山東黃廠經十包、安達進鴛鴦等嘉興絲綿二十包、昌進CK河溶黃絲二十包、價均堅挺、灰絲成交無聞云、

● [illegible]

昨（星期四）華商證券交易所各項公債市況、現貨雖存底薄弱、然大致無甚軒輊、期貨受主頗有起色、票價因需給兩保、故結果成交[illegible]、茲分述經過情形如下、

▲金融 金融大票、現貨祇午刻做出少許、成交價由八十二元七角、高至八十二元八角、比前日漲高九角、十二月份期貨、晨間各盤交易價常在八十二元九角至八十三元一角之間、午時買氣含濃、價尤堅俏、收市八十三元七角半、比前日好起一元○五分、

▲整六 整六現貨、晨初成交價由七十元另二角高至七十元另四角、午刻開盤七十元另九角、較前日大八角、嗣後買方因價格過高、大致不欲收買、故未繼續做開、十二月期（除息）開盤六十八元九角、其後進出兩旺、最高價到過六十九元六角、收盤雖回縮二角、比前日已提高八角、

▲七長及九六 七長現貨、祇午刻做出一盤、價計六十一元八角、比前日好起六角、十二月期晨間亦無市面、午時成交價由六十三元二角逐漸高至六十三元六角、較前日計大八角、九六公債開盤二十三元半、嗣後台高至二十四元、收盤價二十三元九角、比前日提漲四角五分、

● 標金市初挺後軟

昨爲星期四、標金市況、初挺後軟、市場內交易清淡、殆因各滙內部和平、人心立定、一月份自晨初開、比上日收市即增七錢、計二百四十九兩八錢、繼又續加數錢、爲二百五十兩○四錢、蓋大條回縮之故、嗣後則轉疲勢、跌落兩許、先令揭曉未更、人心遂低、其時金價爲二百四十九兩三錢、未幾略增四錢、爲二百四十九兩七錢、嗣聞內地各滙平和、與前天收市不相軒輊、於是金價趨軟、到過二百四十八兩七錢、此時英金向結三個三辨士六二五、日金五錢○六二五、衆因日美當日來電、於十點十餘分到、進出價均降落一二五、日英亦減○六二五、故人心益疲弱、至午時金市稍好數錢、計二百四十九兩三錢、斯時先令平定、惟東洋似貴、計結五錢○六八七五、迨十二點一刻閉市、收盤價爲二百四十九兩二錢、下午初開相同、繼增一錢、時又轉低、二點半僅計二百四十八兩九錢、以後略漲一二錢、至滙市平平、檯面上條子買賣、極爲稀少、故較往日提早收市、至三點二十分、即行宣告閉市、收盤價爲二百四十九兩一錢、較之前天無異、一日之間最大價二百五十兩○四錢、最低價二百四十八兩七錢、高低相差、計有一兩七錢之譜、登賬十一月份二百五十二兩、十二月份二百五十兩、元月份二百四十九兩、補水二百五十二兩、烚赤未曾做開、飾金仍兌計四十六元云、

● 幣市況和平

▲英金票因旺銷漲價 昨日外幣市況、極爲和平、其中祇英金票一種、因銷胃活潑、故價[illegible]

● 匯兌市仍平

昨星期四、華商錢行公會報告國內滙兌、其市況依然無市、惟濟南青島及無錫宜興南通等洋滙、均已趨低、餘悉未更、計濟南銀滙合申規元一千○九十四兩、已小去七兩、洋滙一千○三十六元、遞落九元、青島銀滙一千○八十兩、減六兩五錢、洋滙一千○二十七元、降三元、煙台洋滙一千○十元、小去八元、宜興洋滙一千○○四元、減一元、南通一千○○三元、跌去一元、又中國銀行天津銀滙仍爲一千○六十七兩五錢、漢口一千○三十七兩五錢、略加六二五云、

● 閘北米市暢盛

▲爲戰後第一次之盛銷 昨日閘北米市之暢盛、爲戰後第一次、因需要殷旺、各店鋪皆購買存貨、以資應銷、而斛司問題解決、交易更形踴躍、乘之來船減少、人心驟緊、胃口遂愈形暢達、有此數因、市場去路、乃具空前之巨觀、開價亦以之站定、晨市粳米定勢、陰元起色、通變及羊尖轉挺、惟晚粳跌低一角、午市收盤尚堅、全市斛開白米及尖米九千五六百石、河下來船、計常熟、無錫、溧陽、宜興、角里等二十六號、尖貨近日來路厓鮮、故湘贛等米、售價平穩、茲將收市行盤列下、常錫頂粳十元○二角七分、中十元○○五分、又九元八角、又八元八角五分、同里破粳九元三角、溧陽通元九元六角、又九元三角五分、機白破九元七角、西塘銀粳九元二角、又九元一角、常大尖九元一角、又八元八角五分、陰元九元一角、又八元四角、西早粳九元○五分、嘉興羊尖八元六角五分、又八元三角五分、機客尖八元七角、收市行情帶好云、

● 棉市仍疲

昨日本埠棉市以市上現紗走滑甚靜、而日商進胃亦淡、因此買者即有需要、亦略存觀望、而賣戶則亦轉運就兗、現棉交易、只恰和紗廠一家進通州花一千包、價四十一兩五錢、又進太倉花五百包、價亦四十一兩九錢、又進南市花二百包、價四十兩七錢五分、均十二月送廠、通州花到七千包、碼頭售價三十九兩四錢、姚花到二千九百包、開價三十八兩、期棉紗布交易所通州標準開出、十二月期三十九兩七錢、一月期三十九兩七錢五分、二月期四十兩二錢、較前日大一錢、三月期三十九兩四錢五分、不動、四月期三十九兩四錢五分、不動、紐約棉市、初以南方賣出而跌、但後以空頭補進、及現貨需要較佳而漲、計十二月期爲二角三分七盤五、較前日大四個磅音、現貨爲二角四分二盤五、不動、結價亦與前日同、利物浦棉市、一月期爲一三○辨七、較前日小、

● 茶市日趨堅漲

昨日星期四、本埠洋莊茶市、婺源屯溪等路之綠茶、英美德俄及印度各莊、進胃仍趨濃厚、華商因來源踊躍、均擬乘機拾高市價、故市盤日趨增漲、全市綠茶總計成交一千○五十八箱、婺源北鄉段莘之高莊珍眉、已由美昌洋行、加至一百兩、此爲本年開盤以來未有之高價、屯溪中莊之貨、售盤自六十七兩至七十五兩、土莊之貨、售盤自五十兩至五十三兩、市價均較前日見高一二兩、其餘針眉秀眉貢熙蕊眉等貨、市價均無漲跌、紅茶成交二百八十七箱、寧紅售盤三十二兩、溫紅售盤三十兩、甯片售盤自十二兩至十四兩、市價較前尚無漲跌云、

時評 三

● 盜案之源

非石

近日以來。盜案又復蠭起。而多發生於熱鬧之市。其時間又在市場熱鬧之時。如勞合路億鑫里陳宅。石路口源源衣莊。南京路某金號。及中美鐘表店。此四案其尤著者矣。江浙戰事初了時。聞閘北公然有以手槍廉價售人者。而雙方潰卒。及各處游匪。乘大局混亂之時。不免有潛入租界之事。記者即料於治安上或有妨碍。今盜案不絕發生。難保非即前事之影響。天寒歲暮。流毒何窮。不能不太息痛恨於黷武之軍閥也。

請觀韋廉士醫生紅色補丸如何有益於老年人及衰弱之輩

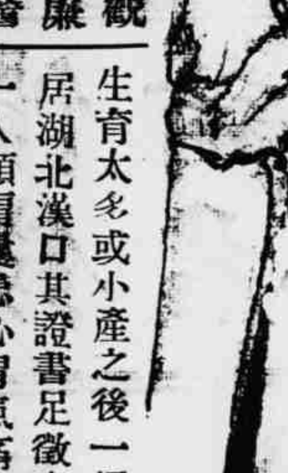

年老人之所以日漸衰弱及痛苦加增之故實因其血液日漸無力不能清潔如前所致也蓋週身各部全賴乎血液滋養無論臟腑肌肉皮膚毛髮或腦體或眼目莫不藉血氣以滋養也苟或年老血薄如水不潔淨則血液變爲酸毒滯留血管中或骨節之間或散佈週身各部即起胃不消化或肌肉骨節之間凝滯血毒使腦筋萎弱即能致患瘋濕疼痛等症矣速生新血使血液強健有力之藥首推韋廉士大醫生紅色補丸乃是天下馳名補血健腦之聖藥也且亦係天下馳名老年衰弱之輩補虛聖藥凡操勞過度年老血枯以及一切虛損等症均可療治對於婦女功力相同凡憂慮過甚或生育太多或小產之後一切衰殘等症韋廉士大醫生紅色補丸誠係無上珍品也請觀胡鑿卿先生之證書胡君現下旅居湖北漢口其證書足徵韋廉士紅色補丸爲老年人之聖藥胡君來示云僕行年花甲素體孱弱且操勞倍常百事家務一人頻肩憂患心胃氣痛了不爲意積年累月即痛深之蒂固不時大發則飲食之難進雖屢服中醫之方無如藥石無力不啻身患癆瘵也嗣後友人過訪謂僕之病須服韋廉士紅色補丸可祛胃氣但先服韋廉士之清導丸（此清導丸可祛肓腸中之積痼）酒時聽信友言當向杭垣藥房購得韋廉士之清導丸三瓶韋廉士紅色補丸半打照單吞服詎兩月內不但舊病不發兼得精神矍鑠凡事所作不致勞頓所謂食非常之藥有非常之功即韋廉士之清導丸紅色補丸之功勳也泰西有返老還童之術殆貴公司之紅色補丸清導丸歟專此申謝韋廉士大醫生紅色補丸凡經售西藥者均有出售或直向上海江西路六十號韋廉士醫生藥局函購每一瓶大洋一元五角每六瓶大洋八元郵力在內

奉送衛生小書 茲有體壯力強如何可得衛生小書奉送即須寄一明信片至以上所列地址[illegible]可也

何以面起紅瘰

面現紅瘰人皆厭惡患者自覺幸運不佳非常惹厭紅瘰起及面色黃萎之故皆係大便祕結所致也如若腸胃清潔大便有序則血中之毒質全清紅瘰無從而生一切[illegible]矣此等良藥即紅色清導丸是也乃是一種之妙品服後決無肚腹絞痛不舒之處山東濟甯鐵塔寺街路南邊亦東先生來信云鄙人素患乾結時常便閉頭暈腦脹以致面起紅瘰每晨口氣穢惡萬分討厭幸服清導丸凡二瓶服畢諸恙悉除感此靈藥無以爲報特書數行聊表謝忱於萬一耳紅色清導丸凡經售西藥者均有出售或直寄郵票大洋六角至上海江西路六十號韋廉士醫生藥局原姓郵寄一瓶可也郵力在內每大瓶大洋三元

小評論

●鬼之覺悟 （脊）

閩縣禁烟副主任所謂『釣鼇蜞老師』者，驟然死於道路，厥狀至奇。一時紛傳係冤鬼索命，且有謂此類冤鬼乃鬼界中之大覺大悟者。此事之眞僞是非姑勿研究，即鬼能覺悟一語，已足耐人尋味。夫人之含冤負屈而不能白者，或因勢力莫能相敵之故。人既含冤而至於死，當然不受一切勢力之挾制。脫鬼有靈，自應奮起尋仇，昭白其生前之冤屈，所謂循環果報，乃一般冤鬼分內事也。應爲而不爲，是無鬼歟，抑有鬼而未能覺悟歟。今閱此案，似鬼已大覺大悟矣，則世界之大冤獄重重，安得若彼儕覺悟之冤鬼一一而奪其魄。果然，彼藉鬼弄人者，亦將受鬼之挾制矣。吾深願若儕鑒於鬼之覺悟，亦應早日覺悟也哈哈。

●冤鬼索命之奇譚

▲釣鼇蜞老師猝死于路　▲斯乃冤鬼之大覺大悟

閩侯縣禁烟副主任翁亦蘇氏，素在城臺市面偵捕烟犯，每出必細縛成串，纍纍而歸，社會奉以釣鼇蜞老師之徽號。一時冤死於翁之手內者甚多。昨午翁與軍警聯合處鄭思孟、陳伯焜兩職員，同赴前知事劉叔和私寓接洽事項，完後仍與鄭陳聯伴步行，距離劉宅未及數十武，翁忽目光直射，面色灰敗，口喃喃作囈語。鄭陳知有變，左右翼之而行，然翁已氣絕倒地矣。據聞接近翁某者傳出，翁近來於睡夢中時見淚痕被面、鼻涕垂垂之烟鬼，幢幢往來於電燈下，向翁戟指怒視。翁醒後告諸其妻，明知爲黑籍冤魂作祟，然亦無法解禳。今忽然死於道路，聞者咸謂冤鬼索命。又據縣署禁烟辦事處人員云，翁某所破獲之烟犯，因無力認罰，淹繫拘留所而死者，不知凡幾。前往劉姓私處，係運動升任正主任，比時已得吳孫長同意，翌日即可發表，詎意一般冤魂厲鬼，先一日處奪其魄。比時聞者多稱爲快事，且有好事者加以批評曰，彼翁氏故吝處應得之報，而若儕冤鬼竟敢驟然索命，未始非鬼界中之大覺大悟者也。連日風雨滿城，紛傳鬼能索命，於是一般素不直於人口者，咸慄慄爲懼也。

●太湖述舊 （綏章）

宗臣辭符寺松詩云，喬松萬樹總長材，護日清陰一徑開，雲氣直從天竺去，濤聲長傍海門來，人行道上依濃樹，子落僧前點嫩苔，山水清暉增偉觀，托根原不愧徂徠。

靈佑觀在西山林屋洞傍，舊名神景宮，唐乾封二年詔建，宋天禧五年詔郡守康孝基重建，賜今額。嘉靖七年重修，里人馬錕記，後廢。清雍正元年重修，葉長揚記。清張鵬翀神景宮詩云，洞天神景邈虛空，肅肅千年有閟宮，古壁寒生苔蘚綠，疎松翠壓繚垣紅，左神王屬蒼茫雨，天后雲旋寂歷風，三宿會懷皮陸侶，金庭清夢渺何窮。

橘香菴在西山福源寺前，清順治間建。清汪琬橘香菴詩云，菴借橘爲名，門前古路橫，竹使衣械潤，雲繞腳根平，勝概畫難似，高臺營未成，主人能塑顧，島可遜才情。（自注時岑公方築招隱臺）

眞勝菴在東山平嶺上，隋唐間建，明弘治間重修，後廢，今石刻眞勝菴三大字，少傅王鏊書，五小字尚存。明吳時德眞勝菴嶺西口號詩云，山開古刹雨新晴，吹面香風細細生，萬樹梅花三里路，斷人行處一人行。

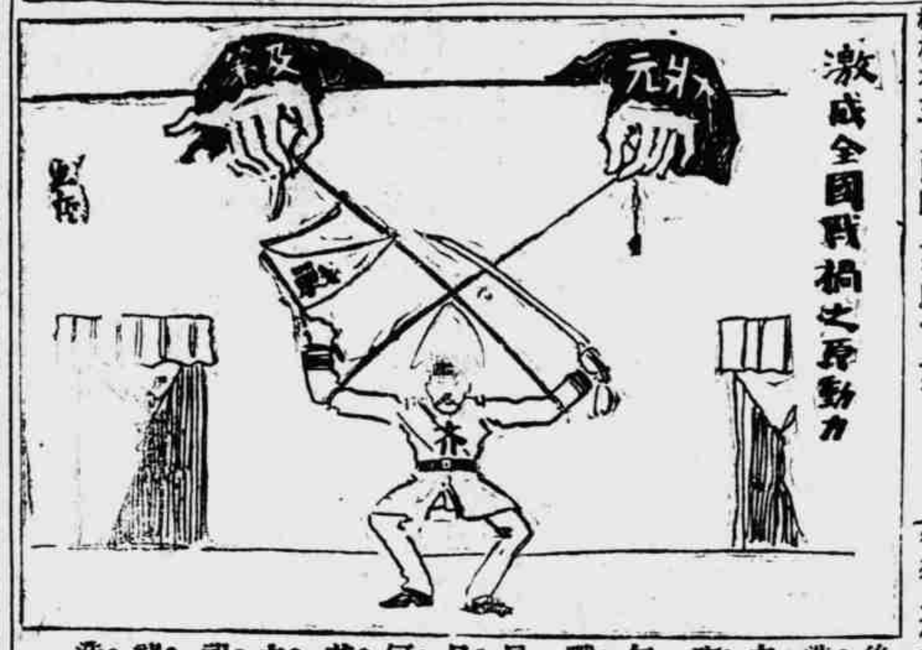

●杏雨軒瑣記 （綬蕤秋）

九月七日登文峯塔云，一塔孤撐古寺中，江山無恙夕陽紅，九秋麥隴翻新景，萬里征鴻唱晚風，煙沒漁舟飛落鳥，山圍秋色掛危蓬，我來已近重陽日，幾見黃花迎謝公。村居自遣云，三椽茅屋小橋西，拂拂垂楊綠蔭堤，鼓棹輕舟流水曲，閒門半扇夕陽低，炊煙傾起雲生戶，釣叟方濃月滿溪，斗柄轉移清露降，歸途已唱五更雞。秋懷云，瑟瑟金風起吳王，苑影秋他鄉，懷故客海國伴孤舟，月下鬢絲亂雲峯雁影稠，重陽佳節好，兒女有無愁。言志云，醒時作事醉時眠，磊落縱橫正少年，寄以安貧完我素，豈因倚勢受人憐，乘風破浪思宗慤，醉月飛觴羨謫仙，如此襟懷如此志，遣隨濁俗任推遷。

從來以布衣而爲天子者，在昔有漢高祖，在後有明太祖，雖曰際遇之佳，有以造成之，然其聰明大識，固有過人之點，即就文藝而論，已可見其一斑矣。相傳太祖嘗咏菊花詩，中有句云，偏身穿就黃金甲，拚與西風戰一場。時太祖猶爲皇覺寺僧也，見者大驚，謂和尚非安分之徒，終且得水騰天矣。太祖聞而笑曰，龍何必在天，有時亦蟄居池中耳。觀其言，知其抱負不凡矣。今華陰縣之東華嶽廟後，有萬壽閣，上供太祖夢遊西嶽文，與蹟字體飛舞，如龍如蛇，其文矯矯有壯志，洵非僞造者所能及，今錄其原文如下，

（未完）

上海春秋 （四八二） （天笑）

老四嫁了過去，自然也是過的苦日子，可是起初還好，因爲沈寶生還當他一個自己的女人看待，到得後來，便完全不對了。沈寶生在外面硬敲軟騙弄到了幾個錢，也只顧自己用，不再顧家，老四常常弄得家中斷炊，和他說說，無非相罵一場，甚而至於相打。可是沈寶生氣力又大，人又兇很，殺心起時，不拘什麼事都做得出來，弄刀弄鎗，也不算一回事，所以老四也就有些怕他，沒有錢用，質當度日。沈寶生自己卻一天到晚滾在外邊，有時還喝得醉醺醺的還家，後來聽說他拜了老頭子，在外面很有拉扯，又學會了開汽車，也是一個朋友介紹的，在某汽車公司裏執業，還有人說沈寶生的開汽車本領很好，能在鬧市地方開快車，一點兒沒有妨礙。手頭漸漸兒寬展起來，家裏的用度也不至於十分窘急，但是也要看他高興，他要高興時，多給幾個錢，他若是不高興時，依舊沒有錢用，實在是外頭姘頭軋得太多，還有堂子裏的姑娘，倒貼他的，他便供給他們，夏天兜兜風，坐坐白汽車，老四縱然和他吵鬧，也沒有法子想。可是一年以後，老四卻生下一個女孩子，沈寶生也並不喜歡這小孩子，平日間常常罵道，這個小娼根，投到世間上來做什麼，反教人受累。依着沈寶生，恨不得他生出來的時候，就在馬桶裏悶死，再不然就用一隻蒲包裝些石灰，丟在垃圾桶裏，就可以了他一生，無奈老四不肯，說雖是女孩子，也是光明正大的養着的，並不是個私生子。沈寶生住在家裏，或是好睡的時候，聽得小孩子哭聲，心裏發出厭恨來，恨不得立刻就把他悶死了。有一天，他不知在外面受了什麼氣，回來，小孩子偏偏哭得個厲害，他在牀上提起那個女孩子，便向地板上一摜，摜得那小孩子哭都哭不出聲來，雖然老四和他哭鬧，他也不理會。又過幾天，他們夫婦倆爭鬧，沈寶生動手就打，把老四一隻眼睛打得青腫了，老四拖了這個女孩子，一腳奔到巡捕房裏去喊冤，後來有朋友們做好做歹，總算不曾鬧到巡捕官司，來只是大家說，夫婦感情已傷，無論怎樣，不會好的了。

欲求其安
必先善其後

軍事家收束軍隊，欲求其地方之將來安寧，必先辦理善後；疾病者甫經痊可，欲求其身體之將來安健，必先調理善後；患花柳症者，雖經醫愈，伏毒屢不之覺，欲求其安，必先善其後。善其後者，非本藥房之內服六零六不爲功。是藥專能克滅伏毒，洗清血液，凡新久花柳諸毒及風濕骨痛等，一經服用，定可澈底治愈，永年安健。（又有外搽六零六，專搽大小瘡毒，神效無匹）

內服六零六　每瓶洋一元七角五分
外搽六零六　每盒洋一元二角

上海四馬路中　太和大藥房發行　本外埠各藥房均有發售

上海二馬路京都天寶齋藥房

本齋開設上海二馬路中市五十餘年矣，只此一家，並無分設，所製各種丸散，得自異人傳授秘方，遠銷全球，悉人無算矣。近有無恥之徒，仿冒牌號，希冀魚目混珠，凡賜顧者，請注意。

● 補腎衍慶丸　此丸健精益髓，滋陰壯陽，主治五勞七傷，培元固本，功效卓著。每料重二十兩，洋三十六元，每兩洋二元，每盒洋五元，半料減半。

● 婦科降生丹　凡女子精血不調，非但生育艱難，即受孕亦是維艱。此丹得自異人所傳秘方，服之百病全消，生育如常。全料壹斤洋八元，半料洋四元，起碼洋二元。

● 西藏仙品馬寶　專治文武痴癲，憂鬱驚恐，神經錯亂，痰迷心竅，不省人事等症，藥同效速，服此藥沉疴立起。每分洋二元，每錢九折洋十八元。

● 耳聾聖藥　專治體虛神虧，肝火傷肝，以致耳鳴耳聾耳爛等症，凡用此藥立能復聰，異有奇驗，病除之概，老聾者爲效驗。每料六盒洋五元，每盒洋一元。

● 吐血斷根良藥　專治勞傷咳嗽，順氣化痰，此爲本齋祖傳第一良方，活人多矣。此病者如醫藥無效，速購服此藥，無不斷根立愈。每大盒洋四元，每料六盒洋二十元，小盒洋二元，每料洋十元。

● 立止夢遺丸　此丸又名鎖陽必應丸，得自仙人秘術之方，專治思慮過度，心腎不交，或相火妄動，命門損耗，以致夢遺滑洩等症，服之立能精神完足。每盒洋一元，每料六盒洋五元。

● 小腸疝氣膏　凡患疝氣者，速購此膏，貼於膀胱之處，立時見效，墜囊即刻縮小，鳴服全消，三五日即能全愈，百發百中，神效無匹，異仙方也。每張洋一元二角。